

大学院要覧

2026 年度

<2026年度入学生用>

東京富士大学



GUIDANCE 2026

建学の趣旨及び教育理念

建学の趣旨

昭和22年4月起草

高田 勇道



学園創立者
高田勇道先生遺影

1. 大愛の涵養に努むること
即ち、万物育成の大自然愛を養い、諸民族の解放と和親とを図り、万邦の協和に貢献すること
2. 正義の顕揚を図ること
即ち、各々生存の自由と人格の尊厳を重んじ進んで自らの義務を完遂して億兆協力の実を挙げること
3. 文化の向上に資すること
即ち、常に人類の幸福を念とし、各々その能力を最大限に発揮して、更に万象の特性を活かして天地の繁栄を図ること

教育理念

『建学の趣旨に則って、「人道による世界平和」実現の理想のもとに、社会に貢献できる有為の人材を育成するために、時代に即した「人間教育」を行う。すなわち、社会科学教育によって、職業ならびに社会生活において必要とされる能力を育成するとともに、幅広い教養教育によって判断力を養い、かつ品位の向上を図って、人間性豊かな社会有為の人材を養成する総合教育を行う。』

なお、この理念に沿った教育を行うに当たって、「教育とは学生に生命をあたへてゆくことである」という創立者の自戒の言葉を教育方針としていく。

つまり、本学の教育は単に知識を学生に教授することだけでなく、創立者が掲げた理想を学生に伝えながら、その夢を育み、学ぶ意欲を喚起するところの人間的な触れ合いを大事にする「人間教育」である。

3つのポリシー

使命・目的

東京富士大学大学院は、高度の専門性を有する職業に必要な高度の能力を持つ有為の人材育成を目指す。そのため精深な学識を授けるとともに、人道による世界平和の精神を指導理念とし、教育研究活動の成果を広く社会に提供することにより、社会の発展に寄与することを使命とする。

ディプロマ・ポリシー（学位授与の方針）

- (ア) 経営学研究科が定める期間在籍し、研究科が設定した授業科目を履修し、基準となる単位数以上を修得し、なおかつ修士論文審査及び試験に合格することが課程修了の要件である。
- (イ) 経営学に関する専門知識と研究能力を身につけているかどうか、高度職業人として必要な能力が身につけているかが、課程修了の基準となる。
- (ウ) 「人道による世界平和」を理念として掲げる本学においては、研究方法、研究成果がこの理念に反していないか、理念の現実に貢献するものであるかどうかも課程修了の基準として考慮される。

カリキュラム・ポリシー（教育課程編成・実施方針）

- (ア) 学士課程で修得した知識を発展させて、より専門的な学識を涵養するとともに、経営学関連の基礎的知識・先端的知識を修得させ、専門職業人としての能力を培わせる。
- (イ) 細分化された学問分野だけに偏ることなく、より広い視点から自己の学問分野を見直せるカリキュラムを編成し、「人道による世界平和」の実現に貢献できる研究を実践させる。
- (ウ) 慣習的な思考に流されることなく、さまざまな思考を批判的に考察する力を育成するとともに、本質を洞察する能力を育成する。

アドミッション・ポリシー（入学者受け入れの方針）

東京富士大学は、創立以来「人道による世界平和」の理念のもと経営学を学ぶことを通じて広く経済界で活躍できる人材の育成に努めてきました。大学院経営学研究科は、このような伝統を踏まえさらに高度な専門性を有する職業人ならびに高度研究者の養成に取り組みたいと考えています。

そのために優れた資質と経営学に対して高い意欲を有する人材を世界各国から受け入れたいと願っています。大学の理念に賛同し、研究においてもこの理念を忘れずに取り組める人の入学を期待します。

沿革一抄一

昭和 18年 5月	東亜学院創立
昭和 19年 3月	東亜学院設置認可
昭和 19年 4月	大東亜学院と校名変更
昭和 20年 10月	大東学院と校名変更
昭和 21年 4月	大世学院と校名変更
昭和 22年 12月	財団法人大世学院設置認可。高田勇道，初代理事長に就任
昭和 26年 3月	学校法人富士短期大学設置認可。高田勇道，学校法人富士短期大学の初代理事長に就任 勝俣銓吉，富士短期大学初代学長に就任 経済科第1部設置認可
昭和 26年 6月	二上仁三郎，学校法人富士短期大学第2代理事長に就任
昭和 28年 1月	経済科第2部設置認可
昭和 34年 10月	小松武治，第2代学長に就任
昭和 37年 12月	企業経営科第1部，第2部設置認可
昭和 40年 3月	中村佐一，第3代学長に就任
昭和 43年 2月	経済科通信教育部設置認可
昭和 44年 4月	経済学科・企業経営学科に，科名変更
昭和 47年 4月	酒枝義旗，第4代学長に就任
昭和 51年 4月	稲田正次，第5代学長に就任
昭和 52年 4月	企業経営学科を経営学科に科名変更
昭和 58年 4月	宮本富士雄，第6代学長に就任
平成 3年 4月	石原義盛，第7代学長に就任
平成 8年 4月	二上仁三郎，学校法人富士短期大学初代学園長に就任 二上貞夫，学校法人富士短期大学第3代理事長に就任
平成 10年 4月	早坂忠博，第8代学長に就任
平成 13年 12月	法人名を学校法人東京富士大学に変更 東京富士大学経営学部ビジネス学科設置認可
平成 14年 4月	東京富士大学経営学部ビジネス学科開設 富士短期大学を東京富士大学短期大学部に校名変更 早坂忠博，東京富士大学初代学長に就任
平成 16年 3月	東京富士大学短期大学部経済学科第1部・第2部，経営学科第2部，経済学科通信教育部を廃止
平成 17年 4月	岡村一成，東京富士大学第2代学長，東京富士大学短期大学部第9代学長に就任
平成 20年 4月	東京富士大学大学院経営学研究科開設 経営学部ビジネス心理学科開設 経営学部ビジネス学科を経営学科に学科名変更 短期大学部経営学科をビジネス学科に学科名変更
平成 25年 4月	経営学部イベントプロデュース学科開設 経営学部ビジネス心理学科を経営心理学科に学科名変更
平成 27年 1月	二上映子，学校法人東京富士大学第4代理事長に就任
平成 28年 4月	長谷川裕恭，東京富士大学第3代学長に就任
平成 28年 8月	短期大学部ビジネス学科廃止
平成 29年 4月	二上映子理事長，学長兼務
平成 31年 4月	井原久光，東京富士大学第4代学長に就任
令和 4年 4月	青山和正，東京富士大学第5代学長に就任

令和8年度 大学院 学事日程

月	日	学事	月	日	学事
(3月)	16日(月)	2年次生向け資料配布 ※メール	10月	12日(月)	祝日(スポーツの日)<通常月曜日の授業>
	26日(木)	健康診断①(2年次生) 2年次生履修登録期間(始) ※Web履修登録		21日(水)	防災避難訓練
	27日(金)	↓		23日(金)	東京富士祭準備《全学休講》
	28日(土)	↓		24日(土)	東京富士祭《全学休講》
	29日(日)	2年次生履修登録期間(終)		25日(日)	↓
4月	3日(金)	入学式・資料配付・オリエンテーション		26日(月)	東京富士祭 片付け《全学休講》
	6日(月)	1年次生履修登録期間(始) ※Web履修登録		27日(火)	課外活動《全学休講》
	7日(火)	↓	11月	2日(月)	1年次生第1回修士論文計画書提出期間(始)
	8日(水)	1年次生履修登録期間(終)			2年次生修士論文計画書変更期間(始)
	9日(木)	健康診断②(1年次生・2年次生)		3日(火)	祝日<文化の日> <通常月曜日の授業>
	13日(月)	春学期 授業開始、履修登録追加・取り消し・変更受付期間(始)		4日(水)	↓
	17日(金)	履修登録追加・取り消し・変更受付期間(終)		5日(木)	↓
	29日(水)	祝日(昭和の日)<通常水曜日の授業>		6日(金)	2年次生修士論文計画書変更期間(終)
5月	17日(日)	創立記念日			1年次生第1回修士論文計画書提出期間(終)
6月	1日(月)	2年次生第2回修士論文計画書提出期間(始)		23日(月)	勤労感謝の日<通常月曜日の授業>
	2日(火)	↓		25日(水)	学部ゼミ発表大会準備日《全学休講》
	3日(水)	↓		26日(木)	学部ゼミ発表大会《全学休講》
	4日(木)	↓	12月	27日(日)	大学院冬期休業開始
	5日(金)	2年次生第2回修士論文計画書提出期間(終)	2027年	11日(月)	大学院冬期休業終了
	6日(土)	税務教室	1月	12日(火)	授業再開
7月	20日(月)	祝日(海の日)<通常月曜日の授業>			2年次生修士論文提出期間(始)
	23日(木)	春学期 本試験期間(始)		13日(水)	↓
	24日(金)	↓		14日(木)	↓
	25日(土)	↓		15日(金)	↓
	27日(月)	↓		18日(月)	2年次生修士論文提出期間(終)
	28日(火)	↓		19日(火)	秋学期 本試験期間(始)
	29日(水)	春学期 本試験期間(終)		20日(水)	↓
	30日(木)	夏期休業開始		21日(木)	↓
8月	1日(土)	秋学期科目 集中講座A第1回～第4回		22日(金)	↓
	8日(土)	秋学期科目 集中講座A第5回～第8回		23日(土)	↓
	14日(金)	春学期 成績公開予定		25日(月)	秋学期 本試験期間(終)
	15日(土)	秋学期科目 集中講座A第9回～第12回	2月	5日(金)	2年次生修士論文審査会1日目
	22日(土)	秋学期科目 集中講座A第13回～第14回、(本試験)		6日(土)	2年次生修士論文審査会2日目
		秋学期科目 集中講座B第1回～第2回		20日(土)	修了対象者成績発表<学務課窓口>
	29日(土)	秋学期科目 集中講座B第3回～第6回	3月	8日(月)	1年次生成績公開予定
9月	5日(土)	秋学期科目 集中講座B第7回～第10回		21日(日)	祝日(春分の日)学位記授与式・卒業記念パーティー
	7日(月)	履修登録追加受付日	<p><注意> 下記の祝日は授業日数を均一にするため、授業を行います。</p> <p>4月 29日(水) 祝日(昭和の日)<通常水曜日の授業></p> <p>7月 20日(月) 祝日(海の日)<通常月曜日の授業></p> <p>9月 21日(月) 祝日(敬老の日)<通常月曜日の授業></p> <p>9月 22日(火) 祝日(国民の日)<通常火曜日の授業></p> <p>9月 23日(水) 祝日(秋分の日)<通常水曜日の授業></p> <p>10月 12日(月) 祝日(スポーツの日)<通常月曜日の授業></p> <p>11月 3日(火) 祝日(文化の日)<通常月曜日の授業></p> <p>11月 23日(月) 祝日(勤労感謝の日)<通常月曜日の授業></p>		
	12日(土)	秋学期科目 集中講座B第11回～第14回、(本試験)			
		2年次生修士論文中間報告会			
	18日(金)	夏期休業終了			
	19日(土)	秋学期 授業開始 履修登録取り消し受付期間(始)			
	21日(月)	祝日(敬老の日)<通常月曜日の授業>			
	22日(火)	祝日(国民の休日)<通常火曜日の授業>			
	23日(水)	祝日(秋分の日)<通常水曜日の授業>			
	25日(金)	履修登録取り消し受付期間(終)			
	30日(水)	令和8年9月卒業 学位記授与式			

目 次

校歌

建学の趣旨及び教育理念

3つのポリシー

沿革一抄

学年暦

第1章 教育課程と履修

1. 教育研究目的.....	1
2. 履修.....	1
3. 試験・成績評価.....	2
4. GPA 制度.....	3
5. 修士論文.....	4
6. 修了・学位の取得.....	5
7. 学位取得のプロセス.....	6
8. 開講科目.....	7

第2章 学修生活

1. 学生心得.....	10
2. 授業等について.....	11
3. 学籍について.....	13
4. 各種届出一覧・手続.....	15
5. 注意事項.....	18
6. 校内での遵守事項.....	20
7. 学生相談.....	20
8. 保険について.....	20
9. 外国人留学生.....	21
10. 図書館.....	22
11. 事務取り扱いについて.....	27
12. 個人情報の取り扱いについて.....	29
13. 連絡先一覧.....	30

第3章 施設一覧

施設一覧（校舎配置図）.....	31
本館.....	32

五号館.....	33
六号館.....	34
七号館.....	35
高田記念館.....	36
二上講堂.....	37
日高総合グラウンド.....	38
AED 設置場所のご案内.....	39

第4章 学則および諸規程

東京富士大学大学院 学則.....	40
東京富士大学 学則（抜粋）.....	49
科目等履修生規程.....	51
学位規程.....	53
「学位論文（修士論文）」に関する細則.....	54
「修士の学位」に関する細則.....	57
留学生の入学・在籍管理に関する規程.....	60
図書館利用規程.....	62
ロッカー使用内規.....	66

学生歌

記載内容の変更については、掲示板およびホームページにてお知らせします。

第1章 教育課程と履修

1. 教育研究目的

経営学研究科は本学園の教育理念に基づき、高度の専門性を有する職業に必要な高度の能力をもつ有為の人材育成を目指しています。そのため精深な学識を授けるとともに、人道による世界平和の精神を指導理念とし、教育研究活動の成果を広く社会に提供することにより、社会発展に寄与することを使命としています。すなわち、以下の3つのことを目指しています。

1. 学士課程で修得した知識を発展させて、より専門的な学識を涵養するとともに、経営学関連の基礎的知識・先端的知識を修得させ、専門職業人としての能力を培わせる。
2. 細分化された学問分野だけに偏ることなく、より広い視点から自己の学問分野を見直せるカリキュラムを編成し、「人道による世界平和」の実現に貢献できる研究を実践させる。
3. 慣習的な思考に流されることなく、さまざまな思考を批判的に考察する力を育成するとともに、本質を洞察する能力を育成する。

2. 履修

【履修方法】

2系統（経営系統・会計系統）のうち、主に研究するいずれか1系統を選択し、以下の通り履修してください。

- (1) 修士課程の修了要件は2年以上在学し、必修科目8単位、選択科目22単位以上、計30単位以上修得し、かつ必要な論文指導を受けたうえで、修士論文の審査および最終試験に合格しなければなりません。なお入学前の既修得単位認定分は上記の単位に充当します。
- (2) 履修時に、自己の研究テーマに合致した研究指導教員を面談のうえ決定し、その教員の担当する講義科目、演習Ⅰ、演習Ⅱを履修します。
在学中、特別の事由があるときは、研究指導教員を変更することができますが、その場合は、研究科委員会の承認が必要となります。
- (3) 各年次の履修単位数は、1年次は「演習Ⅰ」4単位を含む26単位までとし、2年次は「演習Ⅱ」4単位を含む26単位までとします。
- (4) 履修科目の選択にあたっては、研究指導教員の指導を受け、修士論文作成の基礎となる関連科目を選択してください。

年次	必修科目	単位	選択科目	合計
1年次	研究指導教員の「演習Ⅰ」	4	22単位以上	30単位以上
2年次	研究指導教員の「演習Ⅱ」	4		

3. 試験・成績評価

【試験】

筆記試験・研究報告または口答試験等により試験を実施し、合格者に所定の単位を認定します。試験の方法は、掲示等により連絡します。

【成績評価】

成績評価は、「S」、「A」、「B」、「C」、「X」の5段階で行います。5段階評価の目安は、次の通りです。

S : 100点～90点

A : 89点～80点

B : 79点～70点

C : 69点～60点

X : 59点以下

評価が「S」、「A」、「B」、「C」は合格とし所定の単位が認定（単位修得）されます。「X」は不合格となります。不合格科目の単位は認定されず、成績証明書には表記されません。

※欠席が非常に多いなど、実質的な受講生と見なされない場合は、成績評価の対象とはならず「停止」と表記されます。

【成績発表】

試験名	対象	成績発表時期	発表方法
春学期本試験 (7月下旬)	全員	8月下旬	Campus Planポータル
秋学期本試験 (1月下旬)	全員	2年次 : 2月中旬	指定の日時に配布
		1年次 : 3月中旬	Campus Planポータル

4. GPA制度

【GPAとは】

GPAとは「Grade Point Average」の略で、学業成果を総合的に判断する指標として役立ち、修得単位数や量的な判断に加えて、質的な観点からの判断材料となり、下記の目的で使用します。

1. 成績優秀者、奨学金受給者の選出。
2. 履修制限科目における選抜（高度な専門性を持つ授業科目等）。
3. 学生の学習意欲、学習目標の明確化。

【GPAの算出】

履修登録したすべての科目がGPAの算出に使用されます。履修放棄の科目や出席不良等で「停止」評価の科目も含まれますので、十分な学習計画を立てたうえで、履修登録を行ってください。

GPAは成績評価に対して、それぞれのGP（グレード・ポイント）を与え、グレード・ポイントに各科目の単位数を掛け合わせ、その総計数を総履修登録単位数で割ることにより、算出します。

修得単位数とは別の尺度で、学生の成績評価を行います。

区分	評価	点数	GP
合格	S	100点～90点	4.0
	A	89点～80点	3.0
	B	79点～70点	2.0
	C	69点～60点	1.0
不合格	X	59点～0点	0.0
	停止	出席不良等	0.0
GP対象外	認定	単位認定科目	—

○GPの算出方法

$$\text{GPA} = \frac{4.0 \times \text{Sの修得単位数} + 3.0 \times \text{A} + 2.0 \times \text{B} + 1.0 \times \text{C}}{\text{総履修登録単位数（「X」・「停止」の単位数を含む）}}$$

注：1) 単位認定科目、学部前提科目は計算式に含みません。

2) GPAは成績表には記載されません。

5. 修士論文

【修士論文計画書】

修士論文を提出するためには、研究科に1年以上在学し、演習科目8単位および講義科目22単位以上を修得予定であることが必要です。

各年次生は、指定された期限までに、研究テーマと研究計画の内容を記載した「修士論文計画書」を、研究指導教員の承認を得たうえで提出してください。

- ・1年次：11月の指定された日まで
- ・2年次：6月の指定された日まで

【修士論文の作成】

修士論文は、研究指導教員より必要な指導を受け、次の要領にしたがって作成してください。

- (1) ①A4サイズ・白、横書き ②表紙・白厚紙 ③左綴じ ④PC使用
- (2) 字数制限：下限40,000字、上限65,000字。字数には、目次、本文、図・表、注記・脚注、引用文献・参考文献を含む。
- (3) 表紙は、本要覧の57ページの<別紙2>修士論文の体裁（A4サイズ）にしたがってください。

【審査基準】

修士論文の審査基準は、次の(1)～(6)を審査項目とする。

- (1) 研究課題が適切に設定され、学術的意義が検討されている。
- (2) 先行研究が適切に調査され、十分に考察されている。
- (3) 文献・資料の引用等が適切である。
- (4) 研究内容及び論旨が明瞭である。
- (5) 適切な研究方法が施され、研究目的・内容に即している。
- (6) 研究の独創性がある。

(注) 東京富士大学大学院「修士の学位」に関する細則、第4条

【修士論文の要旨】

修士論文の要旨は、A4サイズ・白、横書き字数2,000字以上6,000字以内でPCを使って作成してください。

【修士論文の提出】

修士論文は、その要旨とともに1月の指定された日までに提出してください。

【修士論文審査申請】

修士の学位審査を受けようとする学生は、2年次の1月の指定された日までに、以下の書類を提出してください。

- (1) 修士論文 3部（正本1部、副本2部）

- (2) 修士論文の要旨 3部
- (3) 修士論文審査願
- (4) 修士論文手数料領収書

なお、論文審査手数料（10,000円）が必要となります。

【修士論文審査手数料の納入方法】

- (1) 修士論文審査手数料納入書を学務課で入手してください。
- (2) 納入書に必要事項を記入してください。
- (3) 本学指定の銀行口座に10,000円を振り込んでください。
- (4) 振込控（学務課でコピーします）を修士論文とともに学務課に提出してください。

6. 修了要件・学位の取得

修士課程の修了には、2年以上在学し、学則第11条に定められた単位を修得し、かつ必要な研究指導を受けたうえで、学位論文の審査および最終試験に合格することが必要となります。

【学位論文の提出】

学位論文については54ページを参照のうえ提出してください。

【修了認定】

提出された学位論文は、審査委員が審査を行い、口頭試問による最終試験（審査会として公開）を実施します。その結果、研究科委員会が合格と認めた場合、修士（経営学）が認定されます。

【学位授与】

修了と認定された者に、修士（経営学）の学位が授与されます。

合格と認められた学位論文は製本し、一部本学図書館保管用とし学務課にご提出ください。

7. 学位取得のプロセス

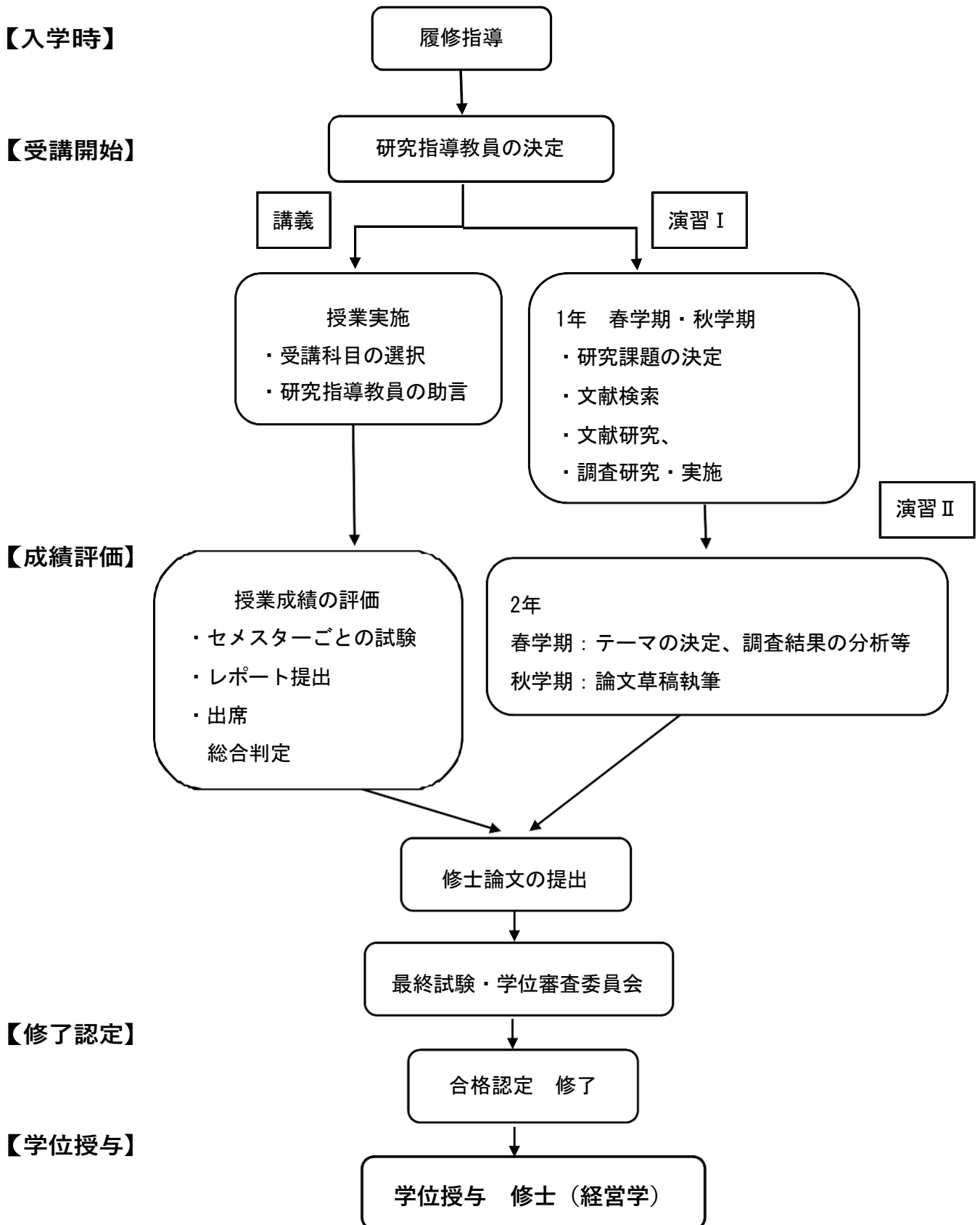

8. 開講科目

科目区分		授業科目の名称	単位数	配当年次	要卒単位数	
					必修	選択
演習 科目	演習	演習Ⅰ	4	1	4単位	
	演習	演習Ⅱ	4	2	4単位	
講義 科目	経営 系 統 科 目	企業論研究Ⅰ	2	1・2	22単位 以上	
		企業論研究Ⅱ	2	1・2		
		環境経営論研究Ⅰ	2	1・2		
		環境経営論研究Ⅱ	2	1・2		
		経営管理論研究Ⅰ	2	1・2		
		経営管理論研究Ⅱ	2	1・2		
		経営組織論研究Ⅰ	2	1・2		
		経営組織論研究Ⅱ	2	1・2		
		経営戦略論研究	2	1・2		
		人的資源管理論研究	2	1・2		
		起業マネジメント論研究	2	1・2		
		マーケティング論研究	2	1・2		
		産業組織心理学	2	1・2		
		広告論研究	2	1・2		
	情報管理論研究	2	1・2			
	会 計 系 統 科 目	財務会計論研究Ⅰ	2	1・2		
		財務会計論研究Ⅱ	2	1・2		
		社会関連会計論研究	2	1・2		
		税務会計論研究	2	1・2		
		会計監査論研究	2	1・2		
		管理会計論研究Ⅰ	2	1・2		
		管理会計論研究Ⅱ	2	1・2		
		法人税研究Ⅰ	2	1・2		
		法人税研究Ⅱ	2	1・2		
		所得税研究Ⅰ	2	1・2		
		所得税研究Ⅱ	2	1・2		
		相続税研究Ⅰ	2	1・2		
		相続税研究Ⅱ	2	1・2		
		消費税研究	2	1・2		
		国際税務研究	2	1・2		
ビジネスロー研究		2	1・2			
会計職業倫理研究	2	1・2				
ファイナンス論研究	2	1・2				
共通 科目	外国語 文献科目	英語文献研究	2	1・2		
		日本語文献研究	2	1・2		
要卒単位数					8	22

開講科目（英文名）

科目区分		授業科目の名称	英 文 名
演習 科目	演習	演習Ⅰ	SeminarⅠ
	演習	演習Ⅱ	SeminarⅡ
講 義 科 目	經 営 系 統 科 目	企業論研究Ⅰ	Modern CorporationⅠ
		企業論研究Ⅱ	Modern CorporationⅡ
		環境経営論研究Ⅰ	Environmental ManagementⅠ
		環境経営論研究Ⅱ	Environmental ManagementⅡ
		経営管理論研究Ⅰ	Business ManagementⅠ
		経営管理論研究Ⅱ	Business ManagementⅡ
		経営組織論研究Ⅰ	Organization TheoryⅠ
		経営組織論研究Ⅱ	Organization TheoryⅡ
		経営戦略論研究	Strategic Management
		人的資源管理論研究	Human Resource Management
		起業マネジメント論研究	Venture Management
		マーケティング論研究	Marketing
		産業・組織心理学研究	Industrial organization Psychology
		広告論研究	Principle of Advertising
		情報管理論研究	Information System
	会 計 系 統 科 目	財務会計論研究Ⅰ	Financial AccountingⅠ
		財務会計論研究Ⅱ	Financial AccountingⅡ
		社会関連会計論研究	CSR Accounting
		税務会計論研究	Tax Accounting
		会計監査論研究	Auditing Management
		管理会計論研究Ⅰ	Management AccountingⅠ
		管理会計論研究Ⅱ	Management AccountingⅡ
		法人税研究Ⅰ	Corporate TaxⅠ
		法人税研究Ⅱ	Corporate TaxⅡ
		所得税研究Ⅰ	Income TaxⅠ
		所得税研究Ⅱ	Income TaxⅡ
		相続税研究Ⅰ	Inheritance TaxⅠ
		相続税研究Ⅱ	Inheritance TaxⅡ
		消費税研究	Consumption Tax
		国際税務研究	International Tax Affair
		ビジネスロー研究	Business Law
		会計職業倫理研究	Accounting Ethics
ファイナンス論研究	Finance		
共通 科目	外国語	英語文献研究	English Literature/Bibliography
	文献科目	日本語文献研究	Japanese Literature/Bibliography

演習Ⅰ・演習Ⅱ（内容）

必修科目	専 門	英 文 名
演習Ⅰ	環境経営演習Ⅰ	Environmental Management Seminar I
	環境社会責任演習Ⅰ	Environmental CSR Seminar I
	環境戦略演習Ⅰ	Environmental Management Strategy Seminar I
	経営戦略演習Ⅰ	Strategic Management Seminar I
	経営管理演習Ⅰ	Business Management Seminar I
	経営組織演習Ⅰ	Organization Theory Seminar I
	企業倫理演習Ⅰ	Corporate Ethics Seminar I
	人的資源管理演習Ⅰ	Human Resource Management Seminar I
	起業マネジメント演習Ⅰ	Venture Management Seminar I
	マーケティング演習Ⅰ	Marketing Seminar I
	企業の社会的責任Ⅰ	Corporate Social Responsibility and Corporate Compliance Seminar I
	財務会計演習Ⅰ	Financial Accounting Seminar I
	財務諸表分析演習Ⅰ	Financial Statements Seminar I
	管理会計演習Ⅰ	Managerial Accounting Seminar I
	会計監査演習Ⅰ	Auditing Seminar I
法人税演習Ⅰ	Corporate Tax Seminar I	
演習Ⅱ	環境経営演習Ⅱ	Environmental Management Seminar II
	環境社会責任演習Ⅱ	Environmental CSR Seminar II
	環境戦略演習Ⅱ	Environmental Management Strategy Seminar II
	経営戦略Ⅱ	Strategic Management Seminar II
	経営管理演習Ⅱ	Business Management Seminar II
	経営組織演習Ⅱ	Organization Theory Seminar II
	企業倫理演習Ⅱ	Corporate Ethics Seminar II
	人的資源管理演習Ⅱ	Human Resource Management Seminar II
	起業マネジメント演習Ⅱ	Venture Management Seminar II
	マーケティング演習Ⅱ	Marketing Seminar II
	企業の社会的責任Ⅱ	Corporate Social Responsibility and Corporate Compliance Seminar II
	財務会計演習Ⅱ	Financial Accounting Seminar II
	財務諸表分析演習Ⅱ	Financial Statements Seminar II
	管理会計演習Ⅱ	Managerial Accounting Seminar II
	会計監査演習Ⅱ	Auditing Seminar II
法人税演習Ⅱ	Corporate Tax Seminar II	

第2章 学修生活

1. 学生心得

【学籍番号】

学籍番号は6桁の数字からなっています。この番号は入学から修了まで変わりません。学籍番号は、入学年度（西暦の下2桁）と所属番号（1桁）および個人番号（3桁）の6桁の数字で構成されています。

校内での事務処理はすべて学籍番号により行いますので正確に記憶してください。

【学生証】

学生証は本学学生としての身分を証明するものです。また、ICカードになっており、図書貸出および入退室・PC設置教室のプリンタ使用（授業時）の際、必要となります。

【入退室】図書館・501教室

【プリンタ出力（授業時）】ITルーム・501教室・502教室

- (1) 学生証の有効期限は2年間となります。
- (2) 修了・退学・除籍等により学籍を失った場合は、ただちに学生証を返還してください。
- (3) 紛失などで学生証の再発行を受ける場合は、学務課に申し込んでください。
- (4) 次の場合は学生証を提示してください。
 - 1) 本学教職員から提示の求めがあった場合
 - 2) 図書館で、図書を借りる場合
 - 3) 通学定期券、学生割引運賃乗車券を購入する場合

【メールアドレス】

- (1) 入学時にメールアドレスを配付します。
- (2) メールアドレスとパスワードは学内Wi-FiのIDとパスワードを兼ねていますので、管理は厳重に行ってください。

【ロッカー】

7号館地下1階研究室談話室に、ロッカーを設置してあります。詳細については「大学院ロッカー使用内規」を参照してください（66ページ参照）。

2. 授業等について

【学期】

授業期間は、次のように分かります。

春学期 4月～9月

秋学期 10月～3月

【授業時間】

月曜日～金曜日

1時限	2時限	3時限
14 : 40	16 : 30	18 : 20
}	}	}
16 : 20	18 : 10	20 : 00

土曜日

1時限	2時限	3時限	4時限
9 : 00	10 : 50	13 : 10	15 : 00
}	}	}	}
10 : 40	12 : 30	14 : 50	16 : 40

【集中講義】

集中講義は8月～9月に開講。

土曜日（4回）

1時限	2時限	3時限	4時限
9 : 00	10 : 50	13 : 10	15 : 00
}	}	}	}
10 : 40	12 : 30	14 : 50	16 : 40

【休講について】

- (1) 教員のやむを得ない理由により、授業を休講にすることがあります。七号館地下1階（研究室談話室）に掲示します。
また、本学のホームページにも休講情報を掲載していますが、病気・事故等の突発的な休講については、掲載が間に合わないこともありますので、必ず、研究室談話室で確認してください。
- (2) 授業開始時刻より30分以上経過しても、授業が開始されない場合は、休講となることもありますので、学務課で確認してください。
- (3) 災害等、授業に支障をきたす事態が発生した場合は、休講等の特別な措置をとることがあります。

震災、災害、または交通機関の運行停止による全学休講措置について

震災、災害、または交通機関の運行停止による全学休講措置は、次に定める判断基準に基づき、大学のホームページに公表します。また、入学時に配付したメールアドレス@tokyo.fuji.ac.jpに連絡する場合があります。

1. 休講の判断基準

下記、1) から3) の一つでも条件を満たした場合、全学休講となります。

- 1) 東京23区全域に「暴風警報」、「暴風雪警報」、「大雨警報」または「大雪警報」が発表された場合。
- 2) 大規模震災対策特別措置法に基づき「地震防災強化地域判定会」が招集されたことが報道された場合、または大規模地震の「警戒宣言」が発令されている場合。
- 3) 上記1) および2) 以外の場合であって、震災、災害、ストライキにより山手線が全面不通となった場合。

注意：3) に関して、山手線の人身事故、車両故障などに伴う一時的な運行停止は含まれません。

2. 休講時限

授業開始の条件は次の通りです。

判断時刻	判断基準	授業開始
午前7時現在において	1) から3) の条件がすべて解消された場合	平常通り授業を実施
午前10時現在において	1) から3) の条件がすべて解消された場合	平常通り授業を実施

3. その他の休講

上記基準の1) から3) に当てはまらない場合であっても、学生の安全を確保するため、全学休講とする場合があります。この場合は、速やかに本学ホームページに公表します。

【補講について】

休講になった授業科目については原則として補講を行います。日時等については掲示で連絡します。

【公欠・忌引きについて】

下記の理由により授業に出席できない学生は公欠となります。学務課で公欠手続（「公欠・忌引届出」用紙に記入）の後、授業担当者に提出してください。

- (1) 学校保健安全法施行規則第18条における感染症（インフルエンザ、風疹、百日咳、麻疹、結核、その他の感染症）。

※治癒証明書（本学所定用紙）あるいは診断書を添付してください。

- (2) 忌引き 2親等以内の親族（1親等→7日、2親等→3日）。

※会葬礼状等（葬儀通知）を添付してください。

※忌引きの手続は1ヶ月以内に行ってください。

3. 学籍について

【修業・在学年限】

修士課程の標準修業年限は2年とします。在学年限は休学期間を除き4年を超えることはできません。

【休学】

疾病その他の理由により、2ヶ月以上通学することができないときは、保証人連署の「休学願」（本学所定用紙）に理由を明記のうえ、「休学願」を学務課に提出して休学の許可を得てください。

なお、休学理由が疾病による場合は、診断書等を提出してください。

- (1) 休学期間は当該年度末（3月31日）までとなります。
- (2) 休学期間は、1年以内とします。ただし、特別の理由がある場合は、1年を限度として休学期間の延長を認めることがあります。
- (3) 休学期間は、通算して2年を超えることはできません。
- (4) 休学期間は、在学期間に算入しません。

「休学願」の提出時期と休学期間	学費※ ² ・休学在籍料
原則として前年度の3月1日※ ¹ までに「休学願」を提出 1年間休学 休学期間：4月1日から翌年3月31日まで休学	休学在籍料1年間分 100,000円
原則として前年度の3月1日※ ¹ までに「休学願」を提出 春学期休学 休学期間：4月1日から同年9月30日まで休学	休学在籍料春学期分 50,000円 Ⅱ期（秋学期）学費
4月1日以降に「休学願」を提出 翌年の3月31日まで休学 休学期間：春学期途中から翌年3月31日まで休学	I期（春学期）学費 休学在籍料秋学期 50,000円
原則として9月1日※ ¹ までに「休学願」を提出 秋学期休学 休学期間：10月1日から翌年3月31日まで休学	I期（春学期）学費 休学在籍料秋学期 50,000円
10月1日以降に「休学願」を提出 休学期間：秋学期の途中から翌年3月31日まで	I期（春学期）学費 およびⅡ期（秋学期）学費

（注）前年度の3月2日～3月31日、9月2日～9月30日の間で提出された「休学願」については個別に対応します。

※¹ 上記の提出期日が土曜日・日曜日・祝日・休校日にあたる場合は、直前の平日が締切日となります。

※² 学費（授業料、教育充実費）

【復学】

休学期間が満了となる前に、「復学」等の意思確認を行います。復学の意思がある場合は「復学願」（本学所定用紙）を、復学の意思がない場合は「退学願」（本学指定用紙）を学務課まで提出してください。

「復学願」あるいは「退学願」の提出がない場合は、「除籍」処分になります。

【退学】

諸事情により退学を希望する場合は、保証人連署の「退学願」（本学所定用紙）に理由を付し、学生証を添付のうえ「退学願」を学務課に提出し、退学の許可を得てください。

※退学する場合は、退学時までの授業料等が納入済みであることが必要です。

※奨学金被貸与者・被給付者は学生支援部に申告してください。

退学時期	「退学願」の提出期限	学費
春学期で退学 (春学期まで在籍)	秋学期授業開始日前日まで※	春学期分 要納入
秋学期で退学 (秋学期まで在籍)	当該年度の3月31日まで※	秋学期分 要納入

【除籍】

授業料等が未納の者、行方不明の者等、大学院学則第32条に該当する者は除籍となります。

※奨学金被貸与者・被給付者は学生支援部に申告してください。

【留学生の学籍】

外国人留学生は「留学生の入学・在籍管理に関する規程」(60ページ)を参照してください。

4.各種届出・手続

【学内諸届・手続】

学生は下記の要項をよく読んで、間違いのないように事務手続きを行ってください。

なお、諸届・諸願用紙は各当該部署に備えられていますので、取扱部署にて手続きを行ってください。

【証明書の発行】

証明書の発行＝各当該部署

- (1) 証明書の発行には、手数料が必要な場合があります(金額は証明書により異なります)。
- (2) 申込用紙に記入後、手数料を添えて申し込みください。
- (3) 各種証明書の発行は原則として3日後になります。
- (4) 修了見込証明書の発行は、修了のための一定条件を充たしている学生に限ります。
- (5) 各種証明書の電話による申し込みは受け付けません。

【学生証の再発行】

学生証の再発行＝取扱担当部署：学務課

学生証は入学時に学務課で交付します。学生証を紛失した場合、または学生証の顔写真を替えたい学生は、申込用紙と写真のデータを提出して再発行を受けてください。

※手数料：3,000円

【通学定期券】

通学定期券の発行＝取扱担当部署：学生支援課

通学定期券は、現住所から大学までの最短区間で、通学を目的として利用する場合に限り購入できます。乗車目的がクラブ活動やアルバイトの場合は、通学定期券を購入できません。

通学定期券を購入するには、学生証および大学が交付する「通学定期券発行控」の提示が必要です。学生支援課窓口で「通学定期券発行控」に必要事項を記入し、大学に届けてある現住所と照合を受けてください。現住所に変更があった場合は「住所変更届」を学務課へ提出し、学生支援課で新しい「通学定期券発行控」を受け取ってください。

【学校学生生徒旅客運賃割引証（学割）】

学校学生生徒旅客運賃割引証（学割）取扱担当部署：学生支援課

この割引制度は、学生がゼミや課外活動・就職活動・帰省等のために要する費用の負担を軽くするために、JR各社の鉄道・バス・航路が片道100kmを超えると、運賃が2割引となる制度です。

学割が必要になった学生は、以下のことに注意して学生支援課にある学生割引証交付願に必要事項を記入し、学生証を提示のうえ、申し込んでください（3日後に交付します）。

- (1) 提出書類等が未提出の者には発行できません。
- (2) 交付は一人一回2枚までとなります。
- (3) 有効期限は交付日から3ヶ月です。
- (4) 他人名義のもの、記入事項を勝手に書き換えたもの等は、不正使用となり、無効となります。

※学割使用時は「学生証」の提示が義務づけられています。必ず学生証を携行してください。また不正使用の有無については厳重に調査され、不正使用の事実があった場合、本人の処罰（罰金として3倍の運賃が追徴される）はもちろん、本学全体の学割発行停止処分を受けることにもなりますので、絶対に不正使用はしないでください。

【健康診断・健康診断証明書】

学生支援課健康診断は「学校保健安全法」にもとづき、毎年度実施することが定められており、本学では毎年4月に実施しております。

また、全学生「健康診断」の受診を義務づけており、自分の身体異常、結核の早期発見につなげるための大切な機会です。指定された日時に必ず受診してください。

健康診断未受診の学生は外部医療機関にて必ず受診してください。

就職先で受診済み或いは受診する方は事前にご連絡するGoogleフォームへ回答をお願いします。回答により本学での健康診断受診を免除できます。

学校感染症の罹患、傷病により受診できない場合は学生支援部へご連絡下さい。

学生支援部：03-3362-2252

◆注意事項

- ・健康診断を受診しない場合、修了年次生は大学発行の「健康診断証明書」発行ができません。
- ・受診していても、再検査を受けていない場合、大学発行の「健康診断証明書」ができません。

- ・健康診断を受診せず「健康診断証明書」が必要な場合は、外部医療機関で費用自己負担にて受診して下さい。外部医療機関で受診した場合は、大学での「健康診断証明書」は発行できません。必要な場合は受診された医療機関で発行を依頼して下さい。

【各種届（願）届出一覧】

種類	本人印	保証人 署名捺印	備考	提出場所
休学願	要	要		学務課
復学願	要	要	3月上旬に提出	
退学願	要	要	学生証の返却	
除籍承諾書	要	要	学生証の返却	
住所変更届	要	不要		
保証人変更届	要	要		
納付者住所変更届	要	不要		
改正届	要	不要	戸籍抄本あるいは 戸籍記載事項証明書 (一般行政証明書)	
忌引届	要	不要		
公欠届	不要	不要		
本試験欠席届	不要	不要		

【証明書関係】

種類	手数料	交付日	取扱部署	
在学証明書	和文 200円 英文 500円	和文 3日後 英文 7日後	学務課 (本館2階)	
成績証明書				
終了見込証明書				
修了証明書				
出席率証明書	各年度 200円	3日後		
健康診断証明書	500円	3日後		
在留期間更新申請証明書 (外国人留学生)				
その他証明書(指定用紙)				
大学Gmailアドレス パスワード再発行		7日後		
学内Wi-Fiパスワード再発行				
学生証再発行	3,000円			
仮学生証発行(定期試験時のみ)	500円	申込当日		
学校学生生徒旅客運賃割引証 (学割証)	—	3日後		学生支援課 (本館2階)
通学定期発行控	—	申込当日		
継続就職活動のための推薦状 (外国人留学生)	500円	審査後交付	キャリア支援課 (5号館1階)	

5. 注意事項

【掲示連絡】

大学院掲示板は、本館2階右側、7号館地下1階「研究室談話室」になります。また、各自のメールアドレスに連絡をします。必ずメールを確認してください。

授業・休講・試験・成績などに関する電話での問い合わせ、また学外からの呼び出し・伝言等は間違いがおきやすいため一切取り扱いません。必ず、掲示で確認するか、関係窓口で直接確かめてください。

学生に対する公示（通知・連絡・呼び出し等）は、すべて掲示により行いますので、登校・下校時には必ず掲示を見て確認するよう習慣づけてください。
なお、大学が所定掲示板に公示した事項は、周知されたものとして扱われます。
掲示未確認のため支障が生じることのないよう注意してください。

【通学】

自動車・バイクでの通学は禁止です。また大学周辺への駐停車も、地域住民の迷惑になりますので全面的に禁止します。通学には、公共交通機関を利用してください。

自転車による通学（自宅から大学までの距離が1.5Km以上）は、登録による許可制としています。希望者は自転車通学申請承諾書を学生支援課に提出してください。

【賭博】

校内での賭博（ギャンブル）行為は禁止です。絶対に行わないでください。

【喫煙と飲酒】

指定喫煙所以外での喫煙は厳禁です。また、大学内での飲酒は禁止です。

【盗難】

授業を受ける際は教室間の移動がともないます。所持品は各自で管理してください。特に、貴重品は身につけて離さないよう十分気をつけてください。なお、挙動不審人物を見つけた場合は、速やかに身近の教職員に連絡してください。

【飲食】

二上講堂・サロンA・サロンB・メディアホール等の床がカーペット状の部屋やPC関連教室での飲食は禁止です。

【ゴミのポイ捨て・放置】

ゴミは必ず分別してゴミ箱へ捨ててください。

【遺失物・拾得物】

物を落としたり、置き忘れてきた（遺失物）場合は、学生支援課まで申し出てください。遺失・拾得物については、学生支援課で一定期間保管し、落とし主・忘れ主が不明なものは、年2回「拾得物の公示・公開」をしたのち処分します。また、落としたもの、置き忘れたもの（拾得物）を拾った学生は速やかに学生支援課に届け出てください。

【防災】

日頃から学舎の非常口および避難経路等は各自確認するように心がけ、突発地震や火災等の非常事態が発生した場合は、教職員の指示・誘導にしたがい、冷静沈着な行動をとるよう留意してください。

【国民年金】

20歳以上の学生は、国民年金に加入することが義務づけられています。ただし、学生納付

特例制度の適用を届けでた人は、その特例制度が受けられます。本学では、令和5年10月26日付で、「学生納付特例事務法人」に指定されました。大学を通じて学生納付特例を希望される学生は、学生支援課窓口で申請手続きをしてください。国民年金の加入手続きや詳しい問い合わせは、住民登録している市区町村の国民年金取扱窓口をたずねてください。

6. 学内での遵守事項

学内では、お互いが快適に過ごせるよう、規則・マナーを守り、人に迷惑をかけないように注意しましょう。

- ①服装はその人の人格を表わすと言われます。大学院生としての自覚を持ち、時・場所・場合（TPO）に相応しい身なりを心がけ、服装のセンスを磨いてください。
- ②学生証は常に携帯すること
- ③学内では、指定された場所以外での喫煙、また吸い殻のポイ捨てを禁止する。
- ④教室内では静粛にして、講義中は無断入退室・私語・飲食などの行為で他人に迷惑をかけること。また、携帯電話等の電源は切っておくこと
- ⑤掲示物を貼り出す場合は、必ず学生支援課の許可を得ること
- ⑥そのほか、授業・研究などの教育活動を阻害するおそれのある言動は慎むこと。

7. 学生相談

学生相談室は、公認心理師や臨床心理士の資格をもつカウンセラーが、学生のみなさんの大学生活のなかでの悩みや困ったことを、あなたの気持ちや立場に立って相談に応じるところです。より充実した学生生活を送れるよう、お手伝いします。相談内容は、たとえば「学業や進路について」、「メンタルヘルスの問題」、「人間関係や自分の性格について」、「学生生活のさまざまなこと」などです。相談者の秘密は厳守します。困ったとき、一人で悩まずに相談に来てください。一緒に考えていきましょう。

8. 保険について

【学生教育研究災害傷害保険：全員加入】

本学では学生の災害障害事故への対応として、全学生対象の「学生教育研究災害傷害保険」に保険料全額大学負担で加入しています。

この保険は、教育研究活動中の災害および学校施設内における休憩中の事故や課外活動中の災害事故のほか、通学途中での災害にも適用される特約もついており、保険責任期間は在

学中の2年間となっています。万一、保険の対象となる災害・傷害を被った場合は、速やかに学生支援課に連絡してください。詳しくは、各自に配付する「保険加入者のしおり」を一読してください。

【学研災付帯学生生活総合保険：任意加入】

この保険は、学生生活全般に保証範囲を広げた任意加入の保険です。つまり「学生教育研究災害傷害保険」の教育研究活動中の補償を24時間に拡大（アルバイトやインターンシップも補償）し、けがや病気の治療費・賠償責任、扶養者の死亡による生活費不足、生活用動産の損失、貸主への賠償責任（下宿生・寄宿生用）等、学生生活の幅広いリスクに対応する保険です（保険補償期間2年間）。

【学研災付帯賠償責任保険：任意加入】

この保険の対象となる活動範囲は正課、学校行事およびその往復です。特に、「授業」とあるいは「学校教育行事」として、インターンシップやボランティア活動を行う場合で前記の「学研災付帯学生生活総合保険」に未加入の学生は、必ず加入してください。インターンシップ先の企業やボランティア活動先の現場等で他人にけがをさせたり、他人の物を壊したりしたときの保険です。

加入料・加入期間	取扱部署
1年間 340円 2025. 4. 1～2026. 3. 31	学生支援課 (本館2階)

9. 外国人留学生

国際交流推進室は、本学で学ぶ留学生が安心して学生生活を送れるように、支援しています。詳しくは、本学ホームページ『外国人留学生ハンドブック』を参照してください。

わからないこと、心配なことがありましたら、国際交流推進室に相談してください。

【入学時の手続】

本年度入学した外国人留学生は、「留学」による在留を許可されたことを確認するための「パスポート」の写しおよび「在留カード（表裏）」の写しを、入学した年の4月末日までに学生支援課に提出してください。

なお、「留学」による在留期間更新許可を申請した者は、その旨を1週間以内に届け出るとともに、許可された場合は、「在留カード」の写しを1週間以内に入試広報部に提出してください。

【在留期間更新の申請】

在留資格「留学」の在留期間は、通常2年です。この期間を延長するためには、在留期間更新の手続きが必要です。在留期間満了日の1ヶ月前までには、その更新申請の手続きを行ってください。

更新が許可された学生は、「留学」による在留期間が更新された「在留カード」の写し（裏表）を1週間以内に国際交流推進室に提出してください。

【一時出国】

母国に帰国するなど一時出国する場合は、必ず出国する前に「一時出国届」を国際交流推進室に提出してください。

【住所変更等の届出】

住所、電話番号、保証人などに変更があった場合は、速やかに学務課に変更届（本学所定用紙）を提出してください。

住所に変更がある場合は、市区役所等で住所変更の手続き後、在留カードの裏表をコピーして変更届（所定用紙）とともに在留カードのコピーを提出してください。

10. 図書館

本学図書館は、3階から入館します。

【図書館の概要】

本学図書館には次の設備があります。

閲覧室：開架書架、閲覧席（3階44席、4階59席）、アクティブスペース（4階）、
ブラウジングコーナー（新聞、雑誌等の閲覧席）、館内図書検索用
端末（2台）、データベース検索用端末1台、AVブース（2台）、コピー機
（1台）、受付カウンター、ラーニングスペース（3階）

書庫：本館地下。原則として学生の入室不可。

【開館・休館】

開館時間：平日…午前9時～午後4時30分

* 曜日によって開館時間を変更する場合があります。

土曜…午前10時～午後4時

休館日：1. 日曜日および年末年始

2. 開館日を除く土曜日および入学試験日

3. その他、大学行事等で休館が必要となる場合

※開館時間の変更、臨時の休館等がある場合は、掲示でお知らせします。

【入館について】

図書館入口で、学生証を読取機に当てて入館してください。学生証を忘れた人は、

係員にお知らせください。入口横のラーニングスペースは、自由に利用が可能です。利用の際は係員に申し出てください。

【退館について】

図書館出口では、入館時と同様、学生証を読取機に当てて退館してください。

「図書無断持ち出し防止装置」が作動しています。ブザー音が鳴った場合は、係員の指示にしたがってください。（手荷物を確認させていただくことがありますので、ご協力願います。）

【利用・貸出について】

図書館資料には、館外貸出できるものと館内でしか利用できないものがあります。

以下の資料は、館内利用しかできません。

- ・教科書および教材指定図書（緑ラベル付き）
- ・辞典、事典、その他参考図書類（赤ラベル付き）
- ・雑誌類（逐次刊行物、紀要）、新聞
- ・ビデオ資料、DVD
- ・本学ゼミ論文集、修士論文

館外への貸出には、学生証が必要です。忘れた場合は、係員に申し出てください。

- ・冊数…10冊まで
- ・期間…2週間

貸出期間の延長を希望する場合には、貸出期間中に図書をカウンターまで持参し、貸出期間延長の手続きを受けてください（延長は1回のみ）。試験・レポート等の関係図書については、貸出冊数および期間を制限することがあります。以下の場合には、貸出冊数の変更・期間の延長があります（その都度掲示します）。

- ・ゼミ論文作成用参考図書としての貸出
- ・夏期および冬期休暇中の貸出

返却の際は、図書をカウンターまで持ってきてください。図書館入口横にある返却ポストに投入することでも返却できます。

【検索用コンピュータについて】

目的の資料が館内にあるかどうか、館内図書検索用端末を使って調べることができます。

「タイトル」、「著者名」、「キーワード（タイトル・著者名の一部）」から調べることができます。

【コピー機使用について】

著作権法第31条の定めるところにより、図書館内の著作物を調査研究目的で複製する場合に限り、コピーできます。なお、著作物全てをコピーすることは禁止されています。

【リファレンス・サービス】

論文・レポートなどの参考文献を探したいとき、また、図書館の利用についてわからないことがあるときには、カウンターの係員に相談してください。

国立国会図書館はじめ他大学図書館、また諸他期間が所蔵する資料の利用についても、紹介状の発行・複写の依頼・借り受けなどの取り次ぎを行っています。気軽にカウンターで相談してください。複写・借り受けは実費が必要です。

【紀要の所蔵】

本学発行紀要『富士論叢』は、第63巻・第64巻合併号から電子化されています。第62巻までのバックナンバーは図書館に紙媒体で所蔵しております。そのうち第49巻から第62巻までは、電子化されています。図書館ホームページの「東京富士大学紀要 富士論叢」の表示をクリックすることで閲覧可能です。

【教科書販売】

教科書販売は、本学の委託を受けた業者により、学内で春学期の一定期間のみ行われます。詳細についてはオリエンテーションのときに資料を配付します。この期間以外には販売しませんので、ご注意ください。

【注意事項】

1. 図書館を利用するときは、図書館規程および館員が指示する注意事項を守ってください。
2. 貸出を受けた図書館資料は他人に転貸しないでください。また、返却は本人が直接行ってください。
3. 貸出図書を返却期間内に返却しない場合は新たに貸出はできません。また、大幅に返却が遅れた場合は罰則がありますので、必ず期間内に返却してください。
4. 借受図書を紛失汚損等したときは、ただちに図書館カウンターに申し出て指示を受けてください。原則として同一の図書または、時価相当の弁償をしていただくことになります。
5. 館内は、私語厳禁です。
(3階ラーニングスペースおよび4階アクティブスペースは除く。)
6. 閲覧室はペットボトル等蓋付き容器の飲み物を除き飲食禁止です。
また、携帯電話の使用など他人に迷惑をおよぼす行為は行わないと同様に、携帯電話の使用もご遠慮ください。退館を命ずる場合があります。
7. 所持品は、各自の責任において管理してください。
8. そのほか、利用についての詳しい案内については、館内で配付している『図書館の利用法』を参照してください。

閲覧可能雑誌リスト

和雑誌

分類	雑誌名	刊別	分類	雑誌名	刊別	分類	雑誌名	刊別
経済	経済セミナー	月	会計	企業会計	月	趣味・ 教養	プレジデント	月2
	東洋経済	週		会計	月		オレンジページ	月2
	エコノミスト	週		税経通信	月		Newton	月
	アジア経済	月		会計・監査ジャーナル	月		日経サイエンス	月
	経済	月		税理	月		受験ジャーナル	月
	社会・経済システム	年		税務事例	月		選択	月
	季刊経済理論	季		法学	ジュリスト		月2	家電批評
経営	日経ESG	月	法学教室		月	Lee	月	
	組織科学会	季	月報司法書士	月	ことりっふMagazine	季		
	社四季報ダ	季	産業	マーケティング・サイエンス	年	情報・ その他	日経PC21	月
	イヤモンド	週		GS1 Japan Review	季		日経トレンディ	月
	ハーバードビジネスレビュー	月	日経広告研究所報	隔月	CanCan		月	
	日経ビジネス	週	心理学	心理学研究	隔月		Men's Non-No	月
	日本経営学会誌	年3	語学	TOEIC Testプラス・マガジン	隔月		Non-No	月
	企業と人材	月2	文芸	新潮	月		Tarzan	月2
	企業診断	月	体育	Sports Graphic Number	月2		Linier(リンネル) VOCE	月
	THE21	月	総合	新聞ダイジェスト	月			
事業構想	月	Newsweek(日本版)		週				

洋雑誌

分類	雑誌名	刊別	分類	雑誌名	刊別
経営	Academy of Management Journal	季	産業	Journal of Marketing	隔月
	MIT Sloan Management Review	季	語学	TESOL Quarterly + TESOL Journal	季

新聞

新聞名	刊別	新聞名	刊別
朝日新聞	日	読売新聞	日
日本経済新聞	日	毎日新聞	日

※受入雑誌は変更になる場合があります。

11. 事務取扱について

【取扱時間】

平日 9:00~16:30

※土・日曜日、祝日、休校日の事務取扱は行いません。

※夏・冬期休暇中については、事務取扱時間に変更される場合があります。

【学納金（経理課）】

(1) 納入期限

学費は下記の期限までに納入しなければなりません。

	1年生	2年生
I 期	入学時	3月20日
II 期	9月	9月20日

※土日祝日に当たる場合は直前の平日が各期限となります。

(2) 学納金の通知と納入方法

学納金については、学生宛にメールで通知しますので、本学の学費サイト及び専用アプリ『LC保護者&生徒』より、納付額・納入期限を確認し、金融機関より所定の納入先口座へお支払いください。

学納金の金額及び納入状況は何時でも本学学費サイト及び専用アプリ『LC保護者&生徒』で照会できます。

ログインIDとパスワードを共有する事で、保護者の皆様にも学費サイトをご覧いただけます。

※新入生は、学費サイト登録メールアドレスが、本学付与のメールアドレスに変更になりますので、再登録が必要になります。4月中旬に再登録メールが届きますので、再登録をして下さい。

※「LC保護者&生徒」アプリのダウンロードは下記QRコードからダウンロードできます。



「Android」版



「iOS」版

※学費サイトについての問い合わせは、gakuhi@fuji.ac.jp 学納金担当係まで。

※一度納入した学納金は返金致しません。

【フジアリーナ・武道場 使用要項（管理課）】

フジアリーナ・武道場は健全なる心身の鍛練と学生としての品位の向上を目的として活用する施設です。学生支援課に「施設使用願」を提出し、管理課の許可を得たうえで使用してください。

1. 「健康と運動」の授業および定められた個人またはグループ（たとえばクラブ活動）以外は使用できない。
2. この施設を使用する個人またはグループの責任者は、使用時における一切の責任を負うこと。
3. 使用前、責任者は必ず学生支援課に「施設使用願」を提出すること。
4. 使用後は必ず整理・整頓・清掃を励行し、学生支援課に事後報告をすること。
5. フジアリーナ・武道場内に入るときは、必ず運動靴を使用すること。
6. 備品・用具は大切に取り扱い、勝手に移動させないこと。
7. 施設および備品等を故意に破損させた場合は、弁償を負うこと。
8. フジアリーナ・武道場内は禁煙とする。
9. 定められた目的以外の使用を禁止する。

以上の項目に違反したグループおよび学生はそれ以降の使用を禁止します。

※「二上講堂」使用規程については別に定める。

【学生食堂（法人管理課）】

厨房では学生スタッフが手伝う姿が見られ、約100席のスペースを持つ明るいカフェテリア形式の学生食堂です。食事以外にも営業時間外は憩いの場として開放しています（カフェタイム）。

長年、洋食に携わってきたシェフ自慢のおしゃれなメニューは、学生向けのボリュームとリーズナブルな値段設定で人気です。

<営業時間>

11時00分～14時00分（土・日・祝日・休校日を除き通年営業）

<カフェタイム>

14時00分～16時30分（月曜日～木曜日）

【コンピュータ管理・コンピュータ利用規程】

ITルーム・501教室（5号館地下1階）・502教室（5号館地下1階）・大学院・キャリア支援部の利用規程は次のとおりです。

- (1) 利用者は、東京富士大学に在籍している学生（学生証保有者）であること。
- (2) 利用者は、機器（パソコン・プリンタ）に対して責任を負う。
- (3) 利用者は、機器（パソコン・プリンタ）の不調・破損について、速やかに室内の故障連絡票を記載し、学務課に届け出なくてはならない。
- (4) 利用者は、指導教員、管理者などの指示がある場合、それに従わなくてはならない。

(5) 以下の行為を禁止する。行った場合、利用の停止・禁止の措置を講ずる場合がある。

- ①教室内での飲食・喫煙・睡眠・雑談
- ②機器・備品の乱雑な取り扱いおよび持ち出し
- ③複数台および長時間の占有
- ④機器の環境の著しい変更
- ⑤USB・外付けハードディスク等持ち込みメディアのパソコン接続
- ⑥ソフトウェアのインストール
- ⑦音楽ソフト等の再生や複製およびゲーム、チャットなどの娯楽行為

全般

※パソコンの利用方法および搭載OS・ソフトウェアについて

①学生共用パソコンは電源投入するとWindowsデスクトップ画面が表示されま

す。

②学生共用パソコンに搭載されているOS・ソフトウェアは以下のとおりです。

- ・ Windows11Pro
- ・ Office365
- ・ Adobe Acrobat Reader
- ・ WEBブラウザ (Google Chrome・Microsoft Edge)

メールはWEBメールをご利用ください。

③パソコンの使用が終了した際は、必ずパソコンのシャットダウンを行う。パソコンに保存したデータはシャットダウン後、消去されます。

12. 個人情報の取り扱いについて

本学では、入学手続き時その他、本学所定の手続きにしたがって学生が記入、提出した住所・氏名・電話番号等の個人情報は、厳重に管理し、本学の教育研究および学生支援に必要な業務を遂行するために使用します。

13. 連絡先一覧

本館 1階		
担当部署	問い合わせ先	内容
学生相談室	ホームページ問い合わせ メール送信フォームまたは相談室	大学生生活のなかでの悩みや困ったことの相談
産学官連携推進室	03-3360-5050	産学官に関すること
本館 2階 事務室		
担当部署	問い合わせ先	内容
入試広報部 入試広報課	03-3368-0351	入学試験、学校見学および広報に関すること
学務部 学務課	03-3368-2154	授業・試験・履修・学籍・各種証明書発行に関すること
学生支援部 学生支援課	03-3362-2252	学生生活・奨学金・クラブに関すること 外国人留学生に関すること
国際交流推進室	03-3368-1761	外国人留学生に関すること
本館 3階		
担当部署	問い合わせ先	内容
図書館	03-3368-8826	図書館に関する全般に関すること
五号館 1階		
担当部署	問い合わせ先	内容
キャリア支援部	03-3362-8479	就職・進学に関すること
高田記念館 1階		
担当部署	問い合わせ先	内容
総務課	03-3362-7297	教職員及び外部機関との事務に関すること
経理課	03-3368-8603	学費に関すること
募金課	03-3368-1231	寄付に関すること
システム管理部	03-5337-6526	コンピュータに関すること
◆二上講堂	03-3368-1801	
◆学生会館	03-3368-3894	

本学ホームページのメール送信フォームからも各窓口へ問い合わせができます。

第3章 施設一覧

校舎配置図

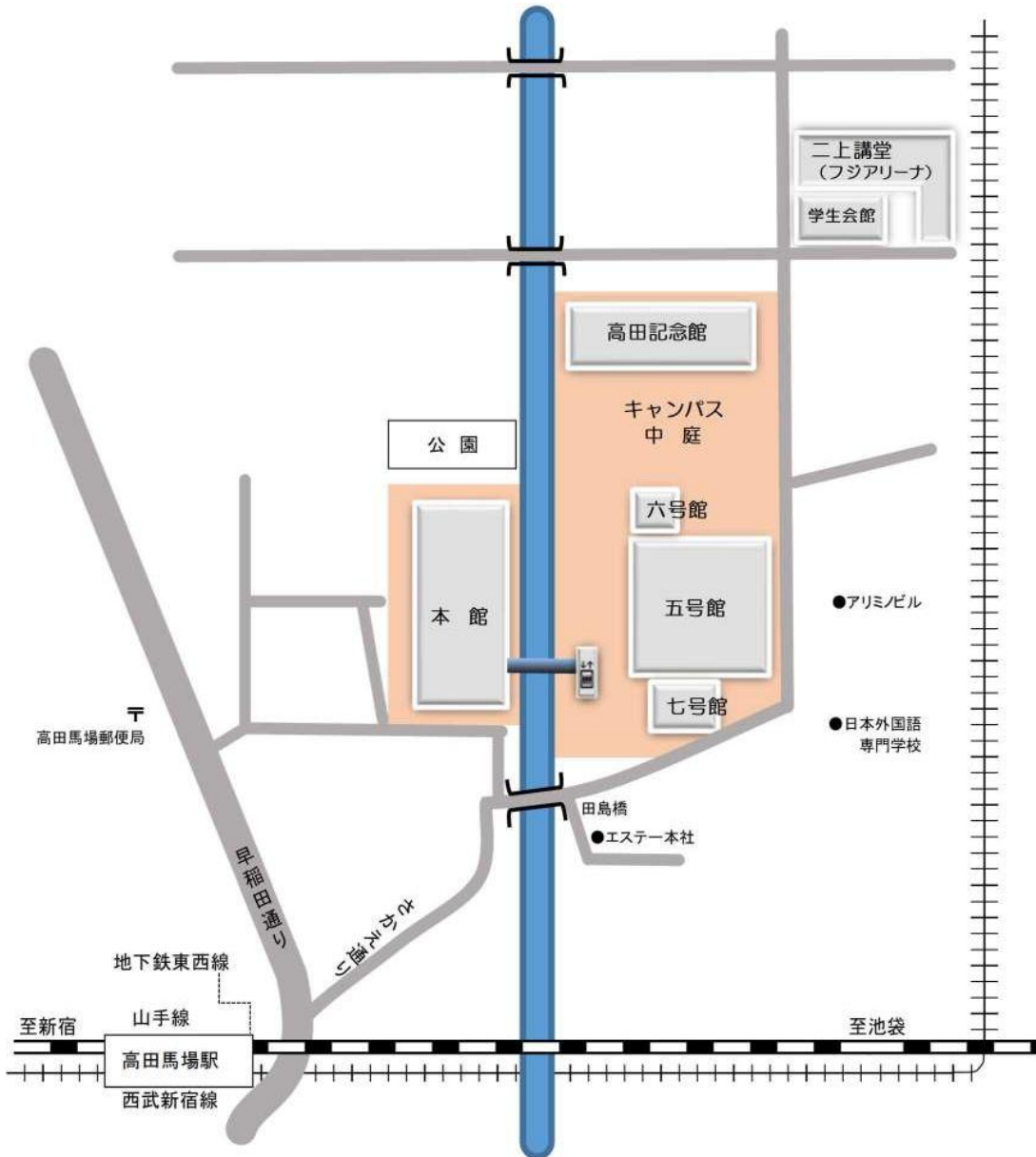

五号館

5階

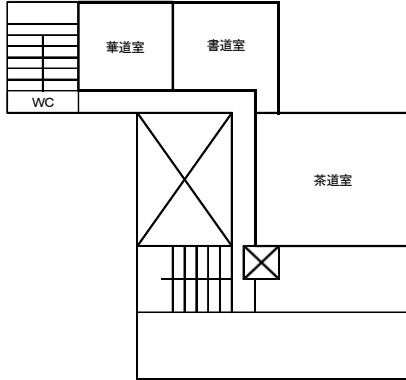

4階

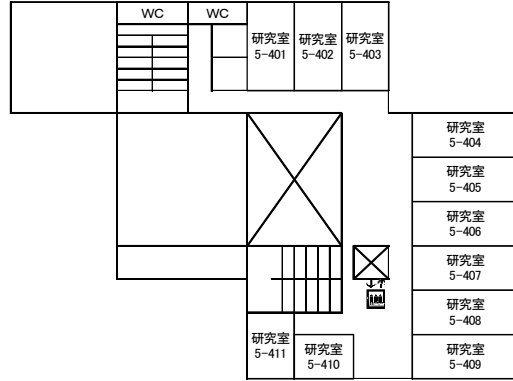

3階

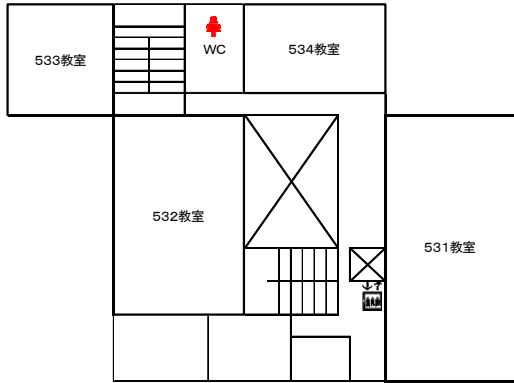

2階

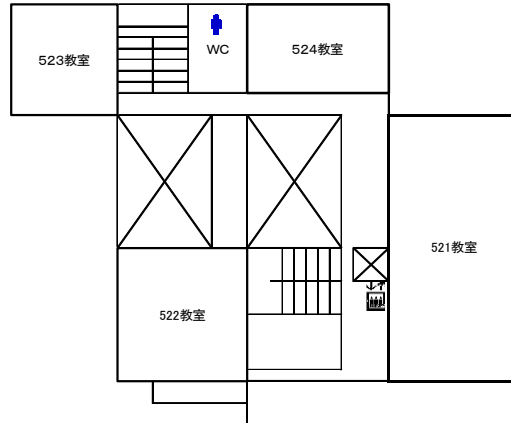

1階

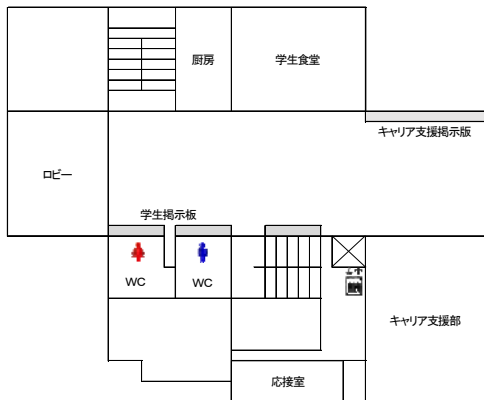

地下1階

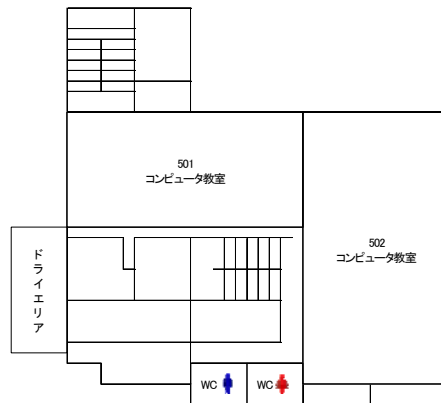

六号館

3階

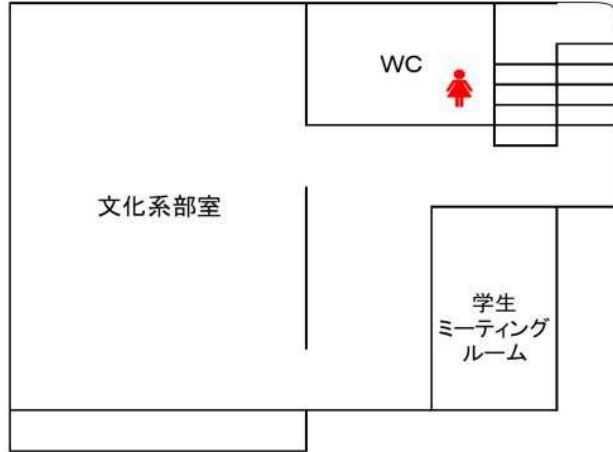

2階

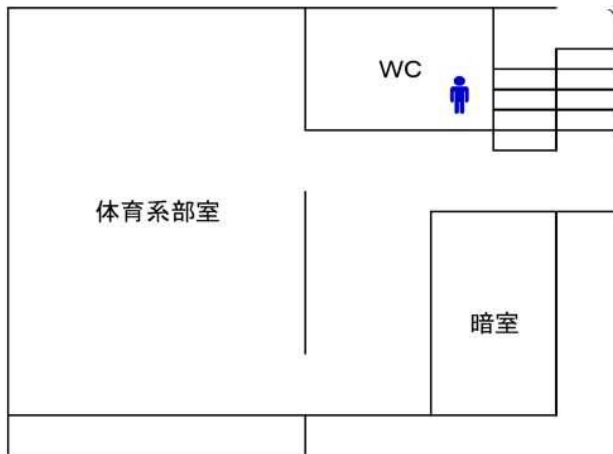

1階

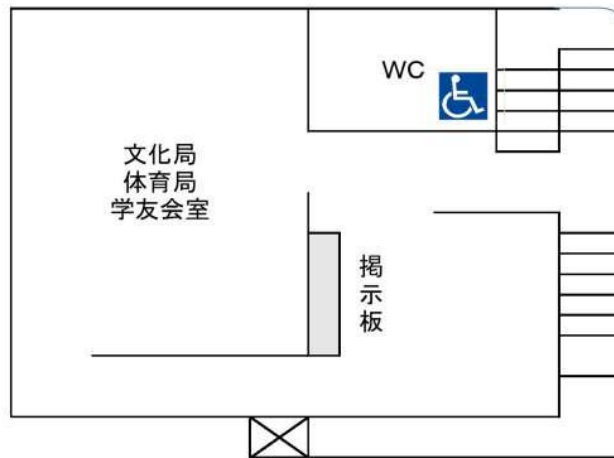

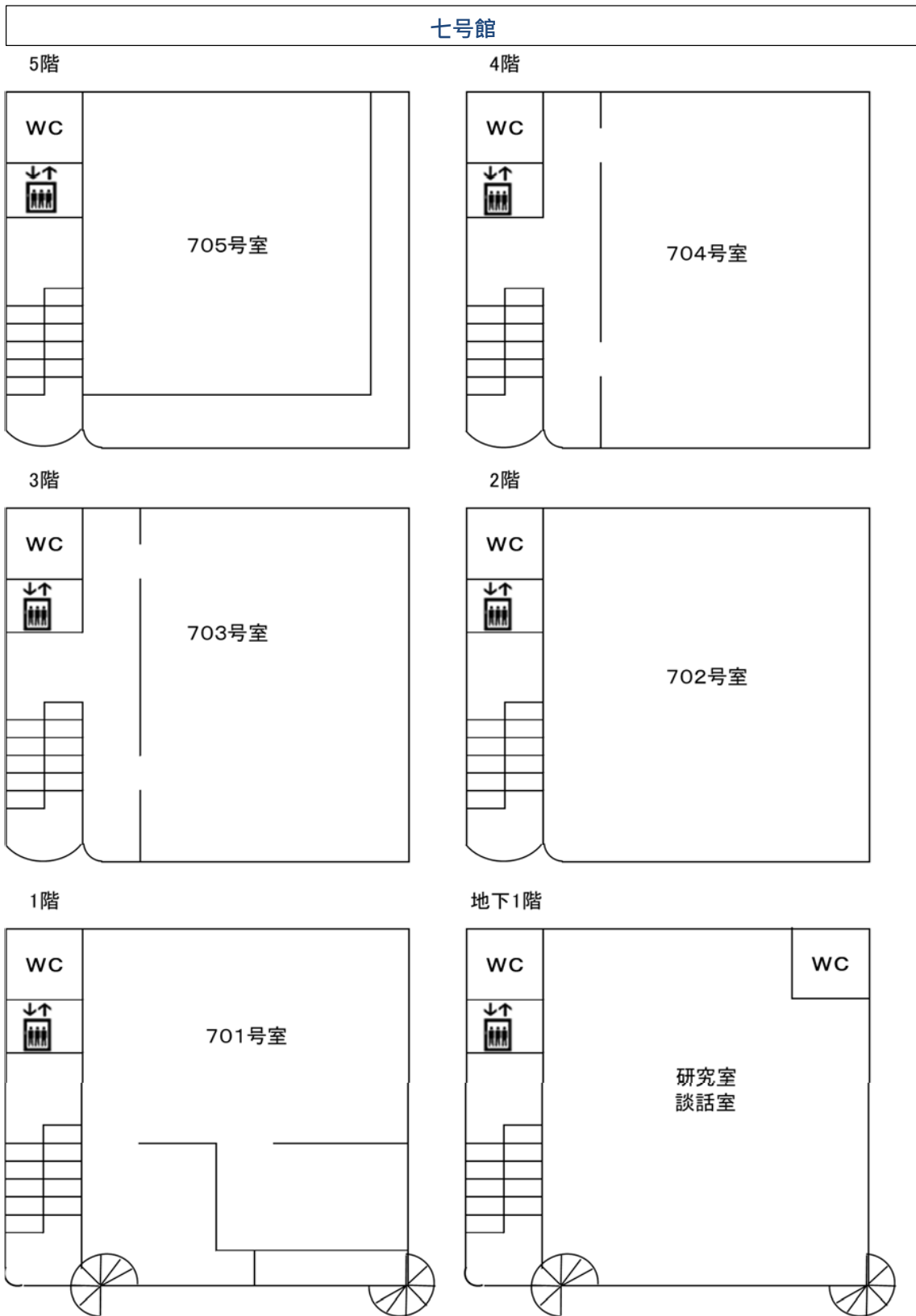

第3章 施設一覧

高田記念館

4階

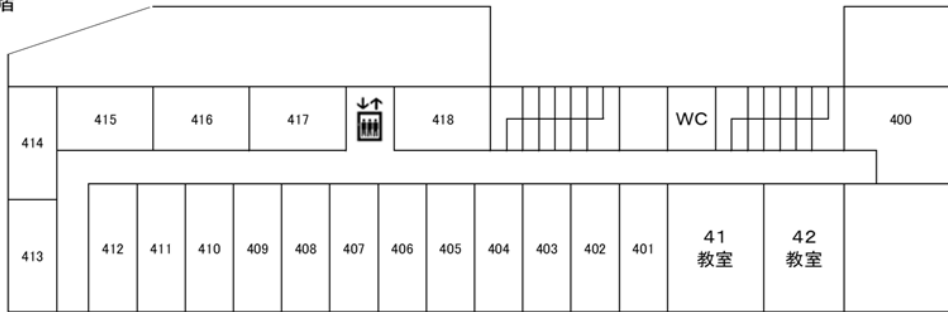

3階

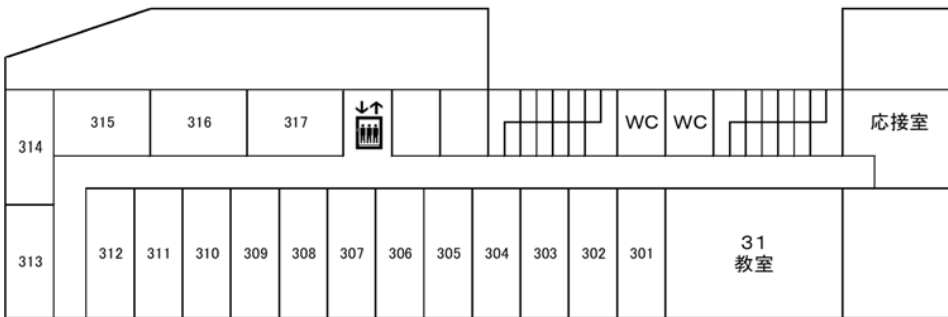

2階

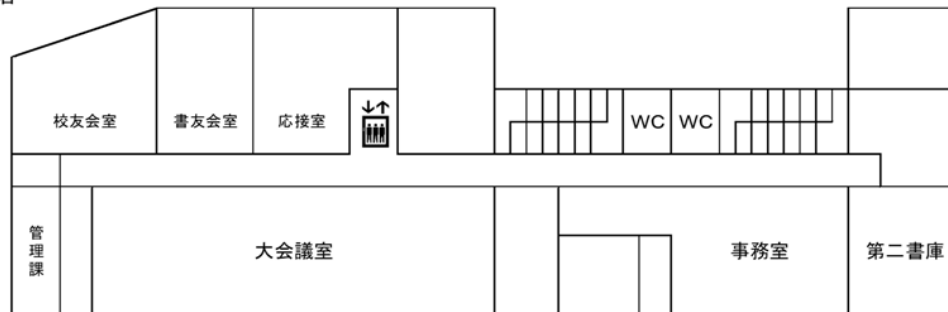

1階

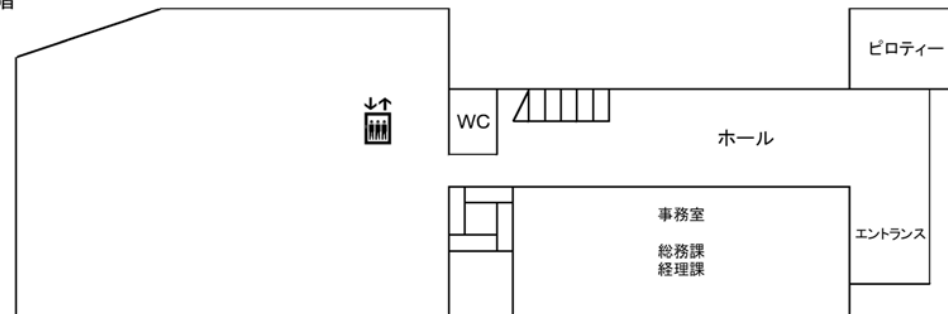

二上講堂

6階

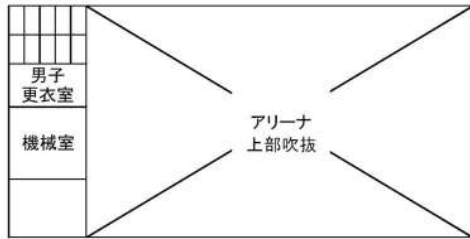

5階

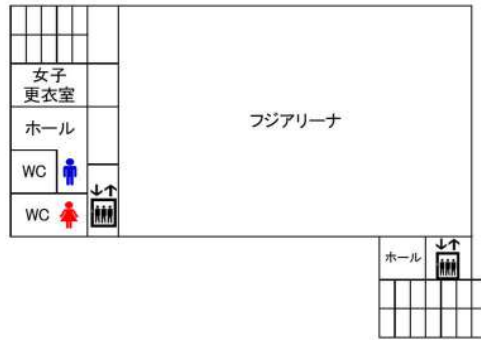

4階

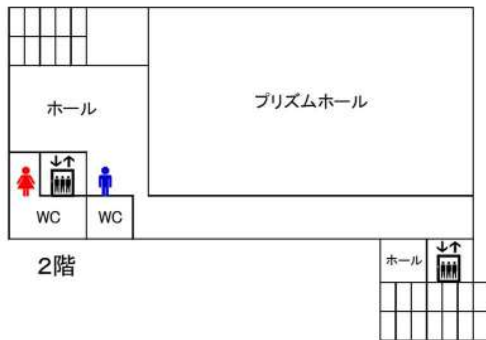

3階

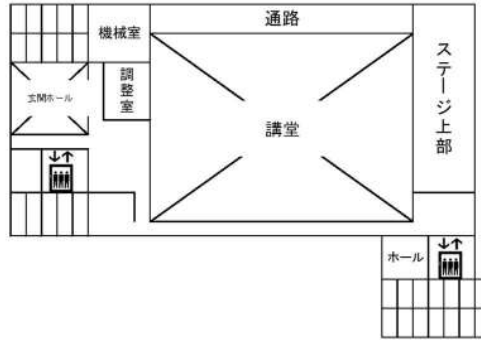

2階

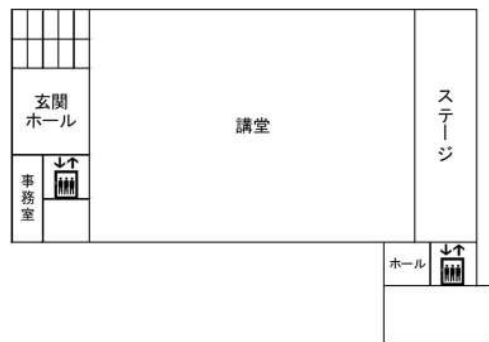

地下2階



日高総合グラウンド

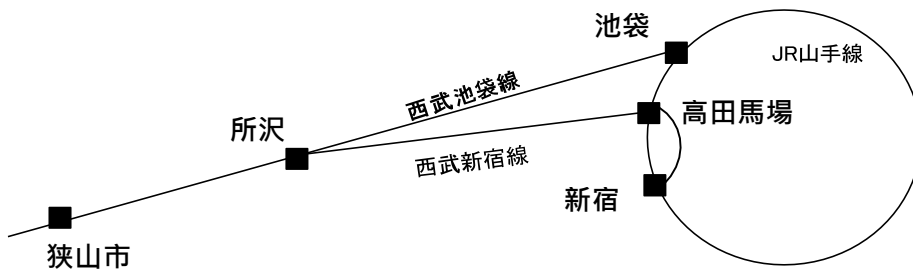
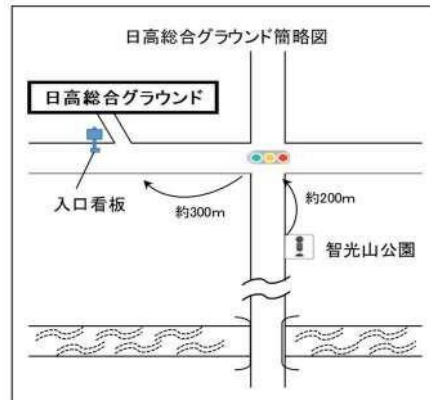
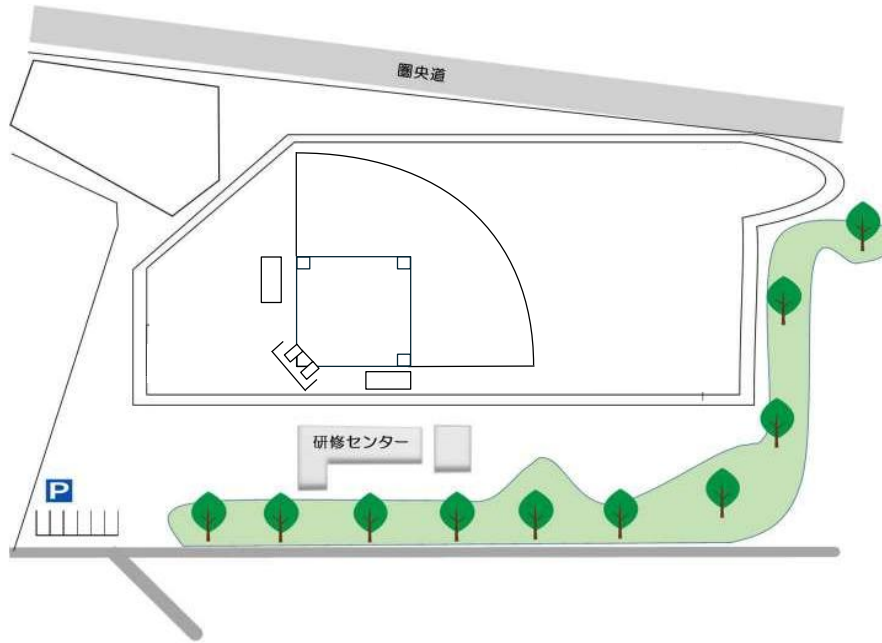

西武新宿線狭山市駅西口下車

(西武池袋線の場合は所沢乗り換え)

一般路線バス(西武バス)狭山市駅西口

智光山公園行き 終点下車 バス停より徒歩5分

AED設置場所のご案内

AED(自動体外式除細動器)は、突然心停止状態に陥った時、
心臓に電気ショックを与え正常な状態に戻す、誰にでも取り扱える医療機器です。

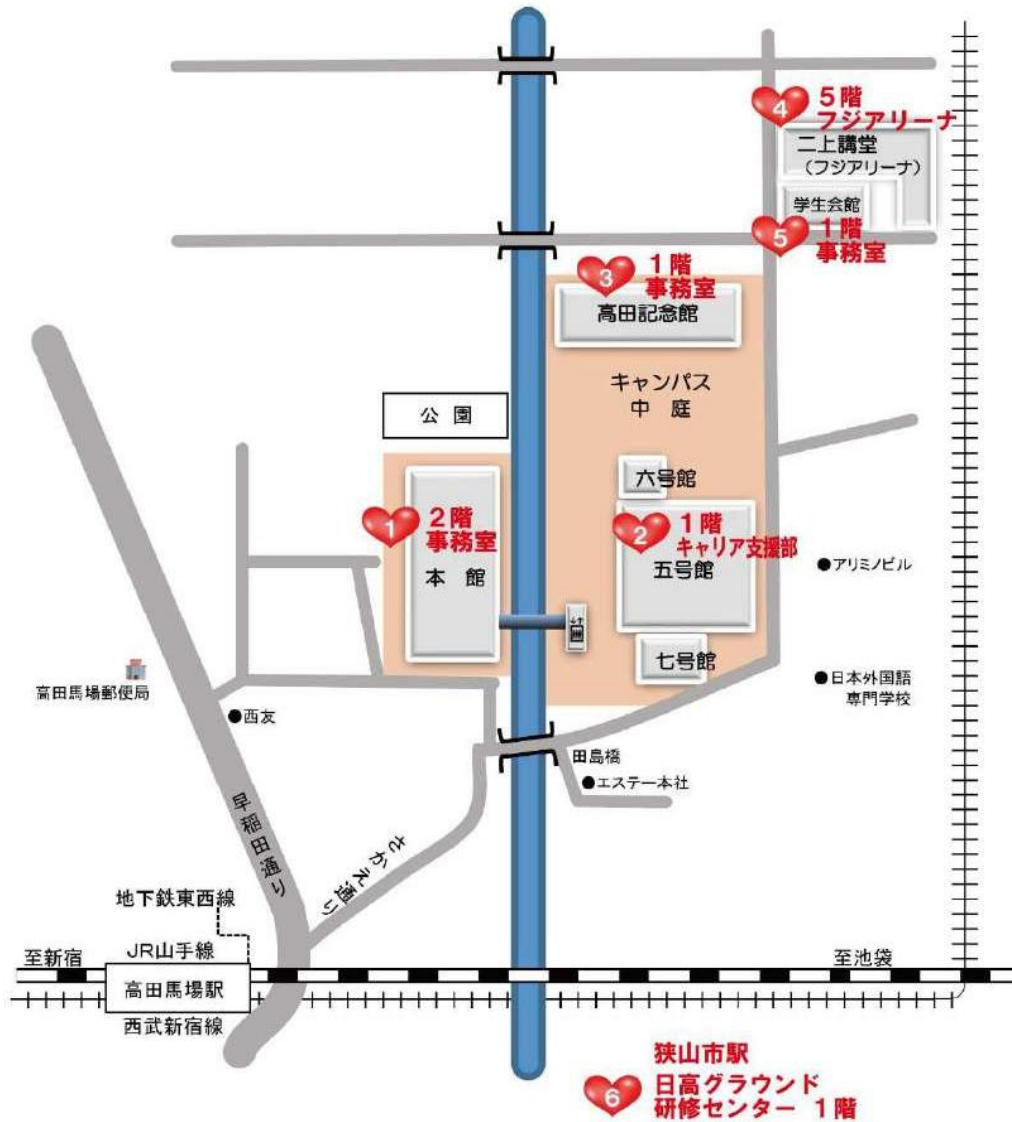

第4章 学則および諸規程

東京富士大学大学院 学則

第1章 総 則

(目的および使命)

第1条 東京富士大学大学院（以下、本大学院という）は、高度の専門性を有する職業に必要な高度の能力をもつ有為の人材育成を目指す。そのため精深な学識を授けるとともに、人道による世界平和の精神を指導理念とし、教育研究活動の成果を広く社会に提供することにより、社会の発展に寄与することを使命とする。

(自己点検・評価)

第2条 本大学院は、その教育研究の向上を図り、前条の目的及び社会的使命を達成するため、教育研究活動等の状況について自ら点検及び評価を行い、その結果を公表するものとする。

2 前項の点検及び評価に関する事項は、別に定める。

第2章 研究科の組織及び定員等

(課程等)

第3条 本大学院に次の研究科、専攻及び課程を置く。

経営学研究科 経営学専攻 修士課程

(収容定員)

第4条 本大学院の収容定員は、次のとおりとする。

経営学研究科	経営学専攻修士課程
入学定員	15名
収容定員	30名

(修業年限)

第5条 修士課程の標準修業年限は、2年とする。

2 修士課程の在学年限は、4年を超えることはできない。ただし、長期履修学生については別に定める。

第3章 教員及び運営組織

(教員組織)

第6条 本大学院における授業及び学位論文の作成等に対する指導（以下「研究指導」という）は、東京富士大学（以下、本学という）経営学部の教授及び准教授のうちから選任された者がこれを担当する。ただし、必要に応じてその他の専任の教授、准教授、及び兼任の講師に授業を担当させることができる。

(研究科委員会)

第7条 本大学院の管理運営のため、研究科委員会を置く。

- 2 研究科委員会は、本大学院で科目を担当する専任教員をもって構成する。
- 3 研究科委員会は、定例会、臨時会とに分け、定例会は毎月1回、臨時会は必要に応じて開く。
- 4 研究科委員会は、研究科長が招集しその議長となる。
- 5 研究科委員会は、構成員の3分の2以上の出席をもって成立するものとし、その議決は出席者の過半数による。可否同数の場合は議長がこれを決する。
- 6 研究科委員会は、以下の事項を審議し、その結果を教授会に報告する。
 - (1) 大学院学則及び諸規程の変更に関する事
 - (2) 大学院教員の審査に関する事
 - (3) 授業及び研究の計画に関する事
 - (4) 入学試験に関する事
 - (5) 学生の入学・退学・修了その他身分に関する事
 - (6) 単位の認定に関する事
 - (7) 学位に関する事
 - (8) 学生の賞罰に関する事
 - (9) その他本研究科に関する事
- 7 その他必要な事項は、別に定める。

(研究科長)

第8条 本大学院に研究科長を置く。

- 2 研究科長は、本大学院の科目を担当する専任教授のうちから選任する。
- 3 研究科長の選任に関する規程は、別に定める。

第4章 授業科目及び履修方法等

(教育方法等)

第9条 本大学院の教育は、授業科目の授業及び学位論文の作成等に対する研究指導によって行うものとする。

(授業科目等)

第10条 本大学院経営学研究科経営学専攻の授業科目及び単位数は、別表1のとおりとする。

(履修方法等)

- 第11条 学生は、専攻における所定の授業科目について30単位以上を修得しなければならない。
- 2 授業は、講義、演習、実習のいずれかにより、またはこれらの併用により行う。
 - 3 文部科学大臣が別に定めるところにより、前項の授業を、多様なメディアを高度に利用して、当該授業を行う教室等以外の場所で履修させることができる。

(他大学院の単位互換及び入学前の既修得単位の認定)

- 第 12 条 他大学院（外国の大学の大学院を含む）において修得した単位は、本大学院研究科委員会において教育研究上有益と認めるときは、15 単位を超えない範囲で、第 11 条に規定する単位に充当することができる。
- 2 本大学院に入学する前に、本大学院または他大学院（外国の大学の大学院を含む）において修得した単位（科目等履修生として修得した単位を含む）は、本大学院研究科委員会において教育研究上有益と認めるときは、15 単位を超えない範囲で、第 11 条に規定する単位に充当することができる。
- 3 前 1 項、2 項で修得したものとみなすことができる単位数は、合わせて 20 単位を超えないものとする。

第 13 条 この章に定めるもののほか、履修方法等については、別に定める。

第 5 章 課程の修了及び学位の授与

(課程の修了)

第 14 条 修士課程の修了は、2 年以上在学し、第 11 条に定める単位を修得し、かつ必要な研究指導を受けた上、学位論文の審査及び最終試験に合格したものとする。

(学位規則)

第 15 条 学位論文の審査及び最終試験、その他学位に関し必要な事項は、本大学院学位規程の定めるところによる。

(学位の授与)

第 16 条 本大学院において、経営学研究科の課程を修了した者には、次の学位を授与する。
経営学研究科 修士（経営学）

第 6 章 学年、学期及び休業日

(学年等)

第 17 条 学年、学期及び休業日は、本学学則の定めるところによる。

第 7 章 入 学

(入学時期)

第 18 条 入学の時期は、学年の始めとする。

(入学資格)

第 19 条 修士課程に入学することのできる者は、次の各号の 1 に該当する者とする。

- (1) 修業年限 4 年以上の大学を卒業した者
- (2) 学校教育法第 68 条の 2 の規定により学士の学位を授与された者
- (3) 外国において学校教育における 16 年の課程を修了した者又はこれに準ずる者

- (4) 文部科学大臣の指定した者
- (5) 大学に3年以上在学し、または外国において学校教育における15年の課程を修了し、かつ本大学院の研究科委員会において、既修得の単位が優れた成績であることを認められた者
- (6) 本大学院の研究科委員会が(1)の者と同等以上の学力があると認めた者

(入学の出願)

第20条 入学志願者は、入学願書に所定の入学検定料及び別に定める書類を添えて願い出なければならぬ。

2 提出の時期・方法等については、別に定める。

(入学者の選考)

第21条 入学志願者については、学力試験その他の方法により選考する。選考については、別に定める。

(入学手続)

第22条 選考により合格した者は、指定の期日までに、誓約書を提出するとともに、所定の授業料等を納付しなければならない。

(入学許可)

第23条 学長は、前条の入学手続を完了した者に入学を許可する。

(転入学)

第24条 他の大学院から、本大学院に転入学を志願する者は、欠員のある場合に限り、入学を許可することがある。

2 第20条、第21条、第22条及び第23条の定めは、転入学志願者に準用する。

3 第1項により入学を許可された者の在学年数及び既修得単位の認定は、研究科委員会が行う。

第8章 科目等履修生等

(科目等履修生)

第25条 本大学院の学生以外の者で、本大学院研究科における授業科目を履修し、単位の修得を希望する者があるときは、授業に支障のない範囲で、その者の学力を考査し、科目等履修生として受け入れることがある。

2 科目等履修生に関し必要な事項は、別に定める。

(聴講生)

第26条 本大学院の学生以外の者で、本大学院研究科における授業科目の聴講を希望する者があるときは、授業に支障のない範囲で、その者の学力を考査し、聴講生として受け入れることがある。

2 聴講生に関し必要な事項は、別に定める。

(研究生)

第27条 本大学院の学生以外の者で、本大学院研究科において特定事項の研究を希望する者（他大学の大学院または企業・公共団体からの委託によって一定の期間指導教員の指導を受け、

特定事項の研究に従事する者を含む)があるときは、研究及び指導に支障のない範囲で、その者の学力を考査し、研究生として受け入れることがある。

2 研究生に関し必要な事項は、別に定める。

第9章 休学・退学・再入学・除籍・復籍

(休学)

第28条 疾病その他特別の理由により2ヶ月以上修学することができない者は、学長の許可を得て休学することができる。

2 疾病のため修学することが適当でないと認められるものについては、学長は休学を命ずることができる。

(休学期間)

第29条 休学期間は、1年以内とする。ただし、特別の理由がある場合は、1年を限度として休学期間の延長を認めることができる。

2 休学期間は、通算して2年を超えることができない。

3 休学期間は、第5条の在学期間に算入しない。

4 休学期間中にその理由が消滅した場合は、学長の許可を得て復学することができる。

(退学)

第30条 退学しようとする者は、学長の許可を得なければならない。

(再入学)

第31条 第30条の規定により退学した者が、再入学を願い出たときは、退学後2年以内に限り、研究科委員会の意見を聞き、学長はこれを許可することができる。

2 再入学を許可された者の既に修得した授業科目及び単位の取り扱い並びに在学すべき年数等については、研究科委員会の意見を聞き、研究科長が決定する。

3 再入学に関する取り扱いは、第21条を準用する。

(除籍)

第32条 次の各号の一に該当する者は、教授会の意見を聞き、学長が除籍する。

(1) 授業料等の納付を怠り、督促してもなお納付しない者

(2) 第5条第2項に定める在学年限を超えた者

(3) 第28条に定める休学期間を超えてなお修学できない者

(4) 長期間にわたり行方不明の者

(復籍)

第33条 第32条第1項第1号及び第2号の定めによって除籍された者が、2年以内に所定の手続を経て復籍を願い出たときは、研究科委員会の意見を聞き、学長がこれを認めることがある。

第 10 章 賞 罰

(表彰)

第 34 条 表彰は、本学学則第 45 条を準用する。

(懲戒)

第 35 条 懲戒は、本学学則第 46 条を準用する。

第 11 章 外国人留学生

(外国人留学生)

第 36 条 外国人が、本大学院に入学を志願するときは、特別選抜を実施し、外国人留学生として入学を許可することができる。

第 12 章 授業料等

(入学検定料)

第 37 条 入学検定料は、別表 2 の通りとする。

(授業料等)

第 38 条 入学金及び授業料その他の費用は、別表 3 の通りとする。

(授業料等の納付)

第 39 条 授業料等の納入期限は、本学学則第 52 条を準用する。

(学年の途中で修了する場合の授業料等)

第 39 条の 2 学年の途中で修了する見込みの者は、本学学則第 56 条を準用する。

(授業料等の免除及び徴収の猶予)

第 40 条 授業料等の免除及び徴収の猶予は、本学学則第 53 条を準用する。

(退学及び停学の場合の授業料等)

第 41 条 退学及び停学の場合の授業料等は、本学学則第 54 条を準用する。

(休学の場合の授業料等)

第 42 条 休学の場合の授業料等は、本学学則第 55 条を準用する。

(科目等履修生等の授業料等)

第 43 条 科目等履修生及び聴講生の検定料及び授業料等については、別に定める。

第 13 章 奨学制度

(特待生)

第 44 条 学力優秀、品行方正なる学生を選び、研究科委員会の議を経て特待生とする。

2 特待生である期間は授業料等を減免する。ただし、特待生に不都合の行為があったときには、その特典を停止する。

3 特待生の選考その他必要な事項は、別に定める。

(奨学生)

第 45 条 災害、その他家庭の経済状況急変により修学困難な者に対し、奨学生として、給付金を給付することができる。

2 前号の制度に関する詳細は、別に定める。

第 14 章 改正、及び細則

(改正)

第 46 条 本学則の改正は、研究科委員会及び教授会の意見を聞き理事会が行う。

(細則その他)

第 47 条 本学則施行についての細則その他必要な事項は、別に定める。

附 則

- 1 この学則は、平成 20 年 4 月 1 日から施行する。
- 2 この学則は、平成 23 年 4 月 1 日から施行する。
- 3 この学則は、平成 25 年 4 月 1 日から施行する。
- 4 この学則は、平成 27 年 4 月 1 日から施行する。
- 5 この学則は、平成 29 年 4 月 1 日から施行する。
- 6 この学則は、令和 2 年 5 月 1 日から施行する。
- 7 この学則は、令和 3 年 4 月 1 日から施行する。
- 8 この学則は、令和 4 年 4 月 1 日から施行する。

別表 1

授業科目	配当年次	必修単位数	選択単位数	適用
必修科目				
演習 I	1	4		
演習 II	2	4		
選択科目				
企業論研究 I	1・2		2	
企業論研究 II	1・2		2	
環境経営論研究 I	1・2		2	
環境経営論研究 II	1・2		2	
経営管理論研究 I	1・2		2	
経営管理論研究 II	1・2		2	
経営組織論研究 I	1・2		2	
経営組織論研究 II	1・2		2	
経営戦略論研究	1・2		2	
人的資源管理論研究	1・2		2	

起業マネジメント論研究	1・2		2	
マーケティング論研究	1・2		2	
産業・組織心理学研究	1・2		2	
広告論研究	1・2		2	
情報管理論研究	1・2		2	
財務会計論研究Ⅰ	1・2		2	
財務会計論研究Ⅱ	1・2		2	
社会関連会計論研究	1・2		2	
税務会計論研究	1・2		2	
会計監査論研究	1・2		2	
管理会計論研究Ⅰ	1・2		2	
管理会計論研究Ⅱ	1・2		2	
法人税研究Ⅰ	1・2		2	
法人税研究Ⅱ	1・2		2	
消費税研究	1・2		2	
相続税研究Ⅰ	1・2		2	
相続税研究Ⅱ	1・2		2	
国際税務研究	1・2		2	
所得税研究Ⅰ	1・2		2	
所得税研究Ⅱ	1・2		2	
ビジネスロー研究	1・2		2	
会計職業倫理研究	1・2		2	
ファイナンス論研究	1・2		2	
英語文献研究	1		2	
日本語文献研究	1		2	

別表 2

	本学卒業見込者	本学卒業者	他大学卒業者等
入学検定料	20,000	20,000	30,000

別表 3

入学金	130,000	130,000	250,000
授業料（年額）	540,000	540,000	540,000
教育充実費（年額）	80,000	160,000	160,000

東京富士大学 学則（抜粋）

第 11 章 賞罰

（表彰）

- 第 45 条 学長は、人物及び学業の優秀な学生に対して、教授会の意見を聞き表彰することができる。
- 2 授賞規程は別に定める。

（懲戒）

- 第 46 条 本学の規則に違反し、又は学生としての本分に反する行為をした者は、学生懲戒委員会の議を経て、学長が懲戒する。学生懲戒委員会については別に定める。
- 2 前項の懲戒の種類は、退学、停学及び訓告とする。
 - 3 前項の退学は、次の各号の一に該当する者に対して行う。
 - （1）性行不良で改善の見込みがない者
 - （2）正当な理由がなくて出席常でない者
 - （3）本学の秩序を乱し、その他学生としての本分に著しく反した者

第 13 章 学生授業料等

（授業料等の納付）

- 第 52 条 授業料、施設費は、年額の二分の一ずつを次の 2 期に分けて納付しなければならない。

区分	納期
第Ⅰ期（4月から9月まで）	3月中
第Ⅱ期（10月から翌年3月まで）	9月中

（授業料等の免除及び徴収の猶予）

- 第 53 条 経済的理由によって納付が困難であり、かつ、学業優秀と認める場合又はその他やむを得ない事情があると認められる場合は、授業料等の全部もしくは一部を免除し、又は徴収を猶予することがある。
- 2 納付猶予は各期の納付期限から 3 ヶ月を限度とし、猶予を過ぎて完納しない者は原則として除籍とする。
 - 3 その他、授業料の免除及び徴収の猶予に関し必要な事項は別に定める。

(退学及び停学の場合の授業料等)

第54条 学期の途中で退学し、又は除籍された者についても、当該期分の授業料、施設費及び教育充実費を徴収する。

2 停学期間中の授業料、施設費及び教育充実費は徴収する。

(休学の場合の授業料等)

第55条 休学を許可された者、又は命ぜられた者についても、当該期分の授業料、施設費及び教育充実費を徴収する。

(学年の途中で卒業する場合の授業料等)

第56条 学年の途中で卒業する見込みの者は、当該期分の授業料及び施設費を納付しなければならない。

(納付した授業料等)

第58条 納付した入学検定料、入学金、授業料等は返付しない。

東京富士大学大学院 科目等履修生規程

学則第 25 条に基づき、科目等履修生について必要な事項を次のとおり定める。

(目的)

第 1 条 本大学院の学生以外の者で、本大学院の授業科目を履修しようとする者があるときは、授業に支障のない限りにおいて選考のうえ科目等履修生として入学を許可することがある。

(入学資格)

第 2 条 科目等履修生として入学を希望することができる者は、次の各号の一に該当する者とする。

- (1) 学則第 19 条に定める者
- (2) 本大学院を修了したもの（単位取得による満期退学者を含む）
- (3) 前 1 号または 2 号と同等以上の学力を有すると認められる者

(募集人員)

第 3 条 科目等履修生の募集人員は、若干名とする。

(出願手続)

第 4 条 科目等履修生として入学を希望する者は、別に定める科目等履修生入学願に最終卒業（見込み）証明書または学位（見込み）証明書または第 2 条 3 項の資格を証明する書類を添えて提出しなければならない。

(入学許可)

第 5 条 科目等履修生としての入学許可は、面接（学習指導）及び書類選考に基づき、研究科委員会の選考を経て学長が行う。

(修業年限)

第 6 条 科目等履修生の修業年限は、1 年とする。ただし、更新は妨げない。

(履修科目)

第 7 条 科目等履修生が履修することができる科目は、「演習」・及び「研究指導」を除く講義科目とする。

(履修単位の制限)

第 8 条 科目等履修生の履修単位は、1 年間で 4 単位以内とする。

(単位取得の認定)

第 9 条 履修科目の単位取得の認定は、研究科委員会の議を経て学長が行う。

(正規入学)

第 10 条 科目等履修生が改めて正規学生として入学したときは、科目等履修生として取得した単位を 10 単位の範囲で認定する。科目等履修生として在学した年数については、学則第 5 条の在学年数に算入しない。

(入学検定料)

第 11 条 入学検定料は、次のとおりとする。

入学検定料 5,000 円

(授業料)

第 12 条 授業料は 1 単位につき、10,000 円とし、当該科目を履修する当初に一括して納入するものとする。

(履修科目の単位取得証明書)

第 13 条 履修科目の単位取得を認定された者に対して、本人の希望により当該科目の単位取得証明書を交付する。

附 則

- 1 この規程の改正は、研究科委員会の意見を聞き学長が行う。
- 2 この規程は、平成 20 年 4 月 1 日から施行する。
- 3 この規程は、平成 27 年 4 月 1 日から施行する。

東京富士大学大学院 学位規程

(目的)

第1条 この規程は、学位規則（昭和28年文部省令第9号）第13条及び東京富士大学大学院学則（以下、学則という）第15条の規定に基づき、東京富士大学大学院（以下、本大学院という）において学位を授与するについて必要な事項を定めるものである。

(付記する専攻分野)

第2条 本大学院において授与する学位及び付記する専攻分野の名称は次のとおりとする。

修士（経営学）

(学位授与の要件)

第3条 修士の学位は、学則第14条の規定に基づき、所定の単位を修得し、かつ、学位論文の審査及び最終試験に合格して本大学院を修了した者にこれを授与する。

(学位の授与)

第4条 研究科委員会は修了を認定したときは、その結果を文書により学長に報告しなければならない。

2 学長は、前項の報告に基づき、学位を授与し、学位記を交付するものとする。

(学位の名称)

第5条 本大学院の学位を授与された者が、その学位の名称を用いるときは、「東京富士大学大学院」と付記するものとする。

(学位授与の取り消し)

第6条 学長は、学位を授与された者が、不正の方法により学位の授与を受けた事実が判明したとき、又はその名誉を汚辱する行為があったときは、研究科委員会の議を経て当該学位を取り消すことができる。

2 学長は、前項の規定に基づき当該学位を取り消したときは、学位記を返還させ、かつ、その旨を公示するものとする。

附 則

1 この規程の改正は、研究科委員会の意見を聞き、学長が行う。

2 この規程は、平成20年4月1日から施行する。

3 この規程は、平成27年4月1日から施行する。

東京富士大学大学院「学位論文(修士論文)」に関する細則

(目的)

第1条 この細則は、東京富士大学大学院履修規程第5章「修了及び学位授与等」の(学位論文の提出要件)を満たす者が作成する修士論文の計画書、作成、提出に関して必要事項を定める。

(修士論文計画書の提出とその変更)

第2条 院生は、論題と趣旨を記した修士論文計画書を、研究指導教員から必要な指導を受け十分相談の上承認を得て、1年次及び2年次の決められた期日まで、学務課(大学院係)に提出しなければならない。修士論文計画書の様式、別紙1の通り。

修士論文計画書の提出 1年次：11月の指定された日まで

2年次：6月の指定された日まで

同上変更(2年次のみ) 11月の指定された日まで

(修士論文計画書を準用、趣旨に変更事由を書くこと)

(修士論文とその作成)

第3条 学位論文(修士論文)は、専門分野における研究能力又は専門性の高い職業等に必要な高度な能力並びに広い視野に立った深い学識を示すに足るものであることを要する。

2 修士論文の作成に当たっては、研究指導教員から必要な指導を受けなければならない。

3 論文作成の要領は、次の通り。

① A4版白、横書き、左綴じ。表紙、白厚紙。ワープロ使用。

② 字数制限 40,000字以上、65,000字以内

なお、字数には、目次、本文、図・表、注・注記・脚注、引用文献・参考文献を含む。

③ 表紙には、次を必ず記載する。

研究科名、特別研究指導教員名、論文提出年度、論題・副題、学生番号・氏名

④ 表紙の体裁は、別紙2の通り。

第4条 修士論文を提出するに当たって、その要旨(2,000字以上6,000字以内、A4横書き、ワープロ使用)を添える必要がある。

(修士論文の提出)

第5条 修士論文及びその要旨は、それぞれ3部(原本1部、副本2部)を揃え、1月の指定された期日まで、学務課(大学院係)に提出しなければならない。

各原本には、鉛筆書きで“原”と記すものとする。

附 則

1 この細則の改正は、経営学研究科委員会の意見を聞き、学長が行う。

2 この細則は、平成21年4月1日に施行する。

3 この細則は、平成27年4月1日に施行する。

修士論文計画書

年 月 日 提出

東京富士大学大学院
経営学研究科長 殿

経営学研究科

専攻科目 _____

学籍番号 _____

氏 名 _____ (印)

指導教授 _____ (印)

修士論文の論題を下記の通り提出いたします。

論 題

趣 旨

<別紙2> 修士論文の体裁(A4サイズ)

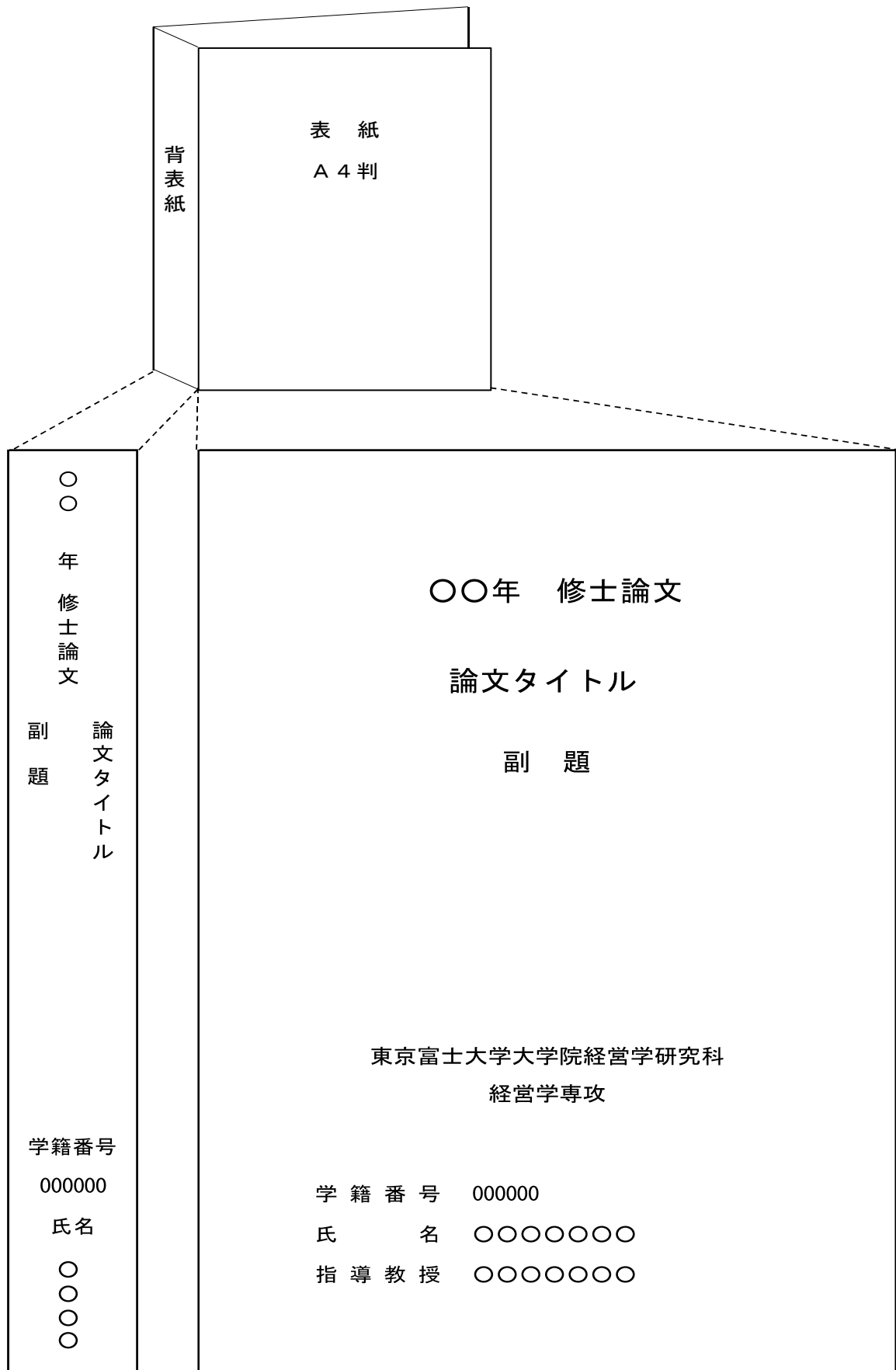

東京富士大学大学院「修士の学位」に関する細則

(目的)

- 第 1 条 この細則は、東京富士大学大学院学則第15 条及び同学位規程を補完するために定める。
- 2 東京富士大学大学院履修規程第5 章「修了及び学位授与等」の（学位論文の提出要件）を満たす者が作成する修士論文、その審査、及び学位授与の可否等について規定する。

(修士論文提出予定者の適格性の判定)

- 第 2 条 経営学研究科委員会は、修士論文の提出期限の 3 ヶ月前までに、特別研究指導教員の承認済みの修士論文計画書、履修単位数の状況等に基づき修士論文提出予定者の適格条件を判定しなければならない。
- 2 修士論文提出の非適格者については、速やかに本人にその旨を伝達しなければならない。

(学位論文審査委員会)

- 第 3 条 修士の学位授与に係る論文の審査は、学位論文（修士論文）並びにその関連学問領域に関する口頭試問による最終試験であり、学位論文審査委員会（毎年2 月中旬に開催）がこれを行う。
- 2 学位論文審査委員会は、原則として特別研究指導教員を主査とし、経営学 系統と会計学 系統から各 1 名の教員が副査として加わり構成される。ただし、特別な事情がある限りはこの限りではない。
 - 3 学位論文審査委員（主査と副査）は、経営学研究科委員会の議を経て研究 科長が任命する。
 - 4 学院論文審査委員会は、審査の修了後速やかにその審査結果に評価結果を 付した「修士論文審査結果の概要」（様式 1）作成し、研究科長に提出しなければならない。

(審査基準)

- 第 4 条 修士論文の審査基準は、次の審査項目とする。
- (1) 研究課題が適切に設定され、学術的意義が検討されている。
 - (2) 先行研究が適切に調査され、十分に考察されている。
 - (3) 文献・資料の引用等が適切である。
 - (4) 研究内容及び論旨が明瞭である。
 - (5) 適切な研究方法が施され、研究目的・内容に即している。
 - (6) 研究の独創性がある。

(学位の授与の可否)

- 第 5 条 経営学研究科委員会は、学位授与判定会（修士課程修了判定会）を毎年 3 月に開催し、前条 4 に基づいて修士の学位を授与することの可否を判定しなければならない。

- 2 前項の判定は、経営学研究科委員会構成員の 3 分の 2 以上が出席し、その 3 分の 2 以上の賛成を必要とする。ただし、病気その他の事由で出席不能が明確な場合、その数に算入しない。
- 3 研究科長は、学位授与判定会の判定結果に基づき「学位論文審査報告書」（様式 2）を作成し、学長に提出しなければならない。

（学位記）

第 6 条 修士の学位記の様式は、様式 3 の通り。

（学位論文審査願）

第 7 条 修士の学位を請求する者は、所定の期日までに、別に定める学位論文審査手数料を納めた上、学位論文審査願（様式 4）に修士論文及びその要旨を添えて提出しなければならない。

附 則

- 1 この細則の改正は、経営学研究科委員会の意見を聞き学長が行う。
- 2 この細則は、平成 21 年 4 月 1 日より施行する。
- 3 この細則は、平成 27 年 4 月 1 日より改正施行する。
- 4 この細則は、令和 4 年 10 月 1 日より改正施行する。

学位論文審査願

東京富士大学大学院

経営学研究科長 殿

東京富士大学大学院学位規程に従い、学位論文と
その要旨を添えて、修士の学位授与の審査を申請い
たします。

年 月 日

経営学研究科修士課程

印

注記：学位論文審査料の領収書（コピー）を添付すること

留学生の入学・在籍管理に関する規程

(留学生の定義)

- 第1条 日本国政府から、「在留資格 留学」（以下、留学という）を許可されて在学する外国人学生を留学生とする。
- 2 留学による在留期間更新許可あるいは在留資格の留学への変更許可を申請中であることを確認した学生は、当該更新あるいは変更の許可・不許可が決定する月日まで留学生として扱う。この確認は、旅券および在留カードに記載された記録によって行う。

(入学管理)

- 第2条 本学が実施する入学試験に合格し、所定の手続を終えた者に入学許可書を交付する。
- 2 入学許可書を交付された者は、留学による在留期間の更新許可申請あるいは在留資格の留学への変更許可申請を自己責任において3月31日までにを行うものとする。留学による在留を既に許可され、その在留期間が4月1日以降にわたる者はこの限りでない。
- 第3条 入学前に許可された在留資格の在留期間が3月31日以前に満了する者が、第2条第2項に定める許可申請を、当該在留期間が満了する日までにに行ったことを確認できない場合、入学許可を取り消す。
- 2 入学前に留学による在留期間更新、あるいは在留資格の留学への変更を許可されなかった者は、入学許可を取り消す。
- 3 第1項および第2項に該当するものについて、納入された入学金および学費のうち入学金は返戻しない。

(在籍管理)

- 第4条 入学した学生は、留学によって4月1日以降の在留を許可されたことを示す登録原票記載事項証明書、外国人登録証明書のコピーおよび旅券のコピー（以下、証明書および写しという）を、4月30日までに提出するものとする。
- 2 第2条第2項による許可申請に対する許可・不許可の決定が4月30日までになされなかった学生は、その旨を1週間以内に届け出るとともに、この決定がなされた際は1週間以内に第1項に定める証明書および写しを提出するものとする。
- 第5条 在学中に留学による在留期間を更新する学生について、在留期間満了日の1ヶ月前までにその更新許可を申請したことを、旅券に記載された記録によって確認するものとする。
- 第6条 留学による在留期間更新を許可された学生は、これを示す第4条第1項に定める証明書および写しを1週間以内に提出するものとする。
- 第7条 留学の在留資格を他の在留資格に変更した学生は、これを示す第4条第1項に定める証明書および写しを添えて、その旨を1週間以内に届け出るものとする。
- 第8条 住所を変更した学生は、これを示す登録原票記載事項証明書および外国人登録証明書のコピーを添えて、1週間以内に届け出るものとする。

第9条 査証の種類、在留資格および在留期間、資格外活動許可等を確認するために本学が必要と認められた場合、学生に旅券の提示を求めることができる。

第10条 第1条第1項に定める学生に対して、学生証を交付する。

第1条第2項に定める学生に対して、有効期限6ヶ月の学生証を交付する。

(休学)

第11条 日本国に在留する期間は、休学を認めない。

第12条 徴兵制度を持つ国の国籍を持つ学生が兵役に就く場合、あるいは止むを得ない事情によって一時的に帰国する場合、休学を認めることができる。

(退学および除籍)

第13条 留学による在留期間更新を許可されなかった学生は、遅滞無く届け出るとともに、所定の手続を経て退学するものとする。

第14条 在留資格の留学への変更を許可されなかった学生は、遅滞無く届け出るとともに、所定の手続を経て退学するものとする。

第15条 在学中に所在不明あるいは連絡不能となった学生、および学費未納の学生は、所定の手続を経て除籍する。

第16条 連続して3か月間授業を欠席するなど出席状況が極めて不良、あるいは本試験を欠席または受験停止となるなど成績が極めて不良の学生は、所定の手続きを経て退学させることができる。

附 則

- 1 この規程の改廃は、教授会の意見を聞き学長が行う。
- 2 この規程は、平成20年10月1日より施行する。
- 3 この規程は、平成21年2月1日より一部改正施行する。
- 4 この規程は、平成22年11月1日から一部改正施行する。
- 5 この規程は、平成24年1月10日から一部改正施行する。
- 6 この規程は、平成27年4月1日から一部改正施行する。
- 7 この規程は、令和4年12月20日から一部改正施行する。
- 8 この規程は、和5年1月31日から一部改正施行する。

東京富士大学 図書館利用規程

(趣旨)

第1条 この規程は、東京富士大学学則第5条の規定により設置された図書館の利用に 関する基本事項を定める。

(図書館の目的)

第2条 図書館は、本学における教育・研究及び学習上必要とする図書及びその他の資料（以下、資料という）を収集、整理及び保管し、本学の教職員及び学部生・大学院生等の利用に供することを目的とする。

(資料の範囲)

第3条 この規程における資料とは次のものをいう。

- (1) 図書
- (2) 新聞・雑誌及びその他の逐次刊行物
- (3) 視聴覚資料・電子資料
- (4) その他の資料

(資料の管理)

第4条 資料の収集、整理及び保管等は、「学校法人東京富士大学図書館資料管理規程」による。

(資料の選択)

第5条 資料の選択は次の各号による。

- (1) 本学教職員が推薦したもの
- (2) 本学学部生・大学院生が希望したもの
- (3) 教育支援委員会が選定したもの
- (4) 図書館長あるいは学務部長が選定したもの

(利用資格)

第6条 図書館を利用できる者は、下記のとおりとする。

- (1) 本学専任教職員・非常勤教職員
- (2) 本学学部生

- (3) 本学大学院生
- (4) 本学名誉教授
- (5) 本学卒業生
- (6) 新宿区との協定による区民利用者
- (7) その他館長の許可を受けた者

(開館時間等)

第7条 開館時間及び休館日は、次のとおりとする。但し、夏期・冬期休暇等長期にわたる休暇の場合はこれを変更できる。この場合、その都度掲示する。

(1) 開館時間

午前9時から午後4時30分まで。ただし、土曜日は午前10時から午後4時までとする。

(2) 休館日

日曜日・国民の祝日及び本学創立記念日（5月17日）、開館日以外の土曜日、入学試験日、年末年始、その他、大学行事等で休館が必要となる場合とする。

2 館長が必要と認めたときは、前項の規定にかかわらず、開館時間等を変更することができる。

(資料の利用)

第8条 図書館資料の利用は、次の方法による。

- (1) 館内閲覧
- (2) 館外貸出

第9条 閲覧室に配架されている資料は、閲覧室内で自由に閲覧できる。なお、閲覧を終えた資料は、各自所定の場所に返却するものとする。

第10条 第6条(1)(2)(3)(4)(5)(6)の各号に該当する者は、資料の館外貸出を受けることができる。

2 館外貸出の冊数、期間は次のとおりとする。

- | | | |
|--------------------|-----|-------|
| (1) 本学専任教職員・非常勤教職員 | 25冊 | 1ヶ月以内 |
| (2) 本学学部生 | 5冊 | 2週間以内 |
| (3) 本学大学院生 | 10冊 | 2週間以内 |
| (4) 本学名誉教授 | 25冊 | 1ヶ月以内 |
| (5) 本学卒業生 | 5冊 | 2週間以内 |

(6) 新宿区との協定による区民利用者5冊 2週間以内

3 第2項に関して、夏期・冬期休暇等長期にわたる休暇等の場合、および館長が認めた場合は、館外貸出期間を変更することができる。

4 辞書類・統計類・年鑑類・教材・雑誌・電子資料、その他「禁帯出ラベル」を貼付した資料は、館外貸出はできない。

第11条 貸出を受けた資料は、これを他に転貸してはならない。

第12条 貸出を受けた資料は、期間内に返却しなければならない。

2 次の各号に該当する者は、貸出期間内においても、ただちに資料を返却しなければならない。

- | | |
|---------------------|------------|
| (1) 本学専任教職員・非常勤教職員 | 休職、退職したとき |
| (2) 本学学部生 | 休学、退学したとき |
| (3) 本学大学院生 | 休学、退学したとき |
| (4) 新宿区との協定による区民利用者 | 区民でなくなったとき |

第13条 第6条(1)(2)(3)(4)各号に該当する者は、図書館が所蔵していない圖書の購入を依頼することができる。その選定結果は、掲示によって表示する。

(文献複写・参考調査)

第14条 利用者は、教育・研究または学習を目的とする場合に限り、図書館に図書、雑誌・新聞の複写を依頼することができる。

2 複写は、著作権法第31条の範囲内において行うものとする。複写により、当該図書等に関して著作権法上の問題が生じた場合は、複写を依頼した者が、すべてその責任を負うものとする。

第15条 利用者は、教育・研究または学習上必要がある場合は、参考となる情報の提供または関係図書館資料の調査を図書館に依頼することができる。

(相互協力)

第16条 第6条(1)(2)(3)(4)各号に該当する者は、教育・研究または学習上必要があるときは、本学以外の図書館等が所蔵する資料の利用について、本人の責任において本館に利用を依頼することができる。

2 前項の利用に要する経費は、依頼者が負担しなければならない。

3 本学以外の教育・研究・調査機関から図書館及び図書の利用について依頼がある場合は、

本学の教育・研究または学習に支障がない限り、これに応じるものとする。

(館内の遵守事項)

第17条 利用者は館内においては、係員の指示に従うとともに、次の事項を守らなければならない。

- (1) 食べ物を持ち込まないこと
- (2) ペットボトル(ふた付き容器)以外の飲み物は持ち込まないこと
- (3) 携帯電話等の電源を切ること
- (4) 資料の配列順序を乱す等の行為をしないこと
- (5) 資料、器具その他の設備を汚損しないこと
- (6) その他、他の利用者の迷惑になるような行為をしないこと

2 前項各号を守らない場合は、退館を命ずることがある。

(弁償責任)

第18条 利用者は、資料を紛失または損傷した場合は、現物または相当する代価をもって弁償しなければならない。

附則 1 この規程の改廃は、教授会の意見を聞き学長が行う。

2 この規程は、平成21年4月1日より施行する。

3 この規程は、平成27年4月1日より一部改正施行する。

4 この規程は、平成29年2月1日より一部改正施行する

5 この規程は、令和2年11月26日より一部改正施行する

東京富士大学大学院 ロッカー使用内規

(趣旨)

第1条 この内規は、東京富士大学大学院に設置するロッカー（以下「ロッカー」という）の使用について、必要な事項を定めるものとする。

(ロッカーの使用)

第2条 ロッカーの使用は、次に掲げるとおりとする。

- (1) ロッカーの使用は、大学院に所属する院生に限るものとする。また、使用期間は大学院在学中限りとし、使用料は無料とする。
- (2) 大学院研究科長（以下「研究科長」という）は、ロッカーの利用者（以下「利用者」という）が大学院を修了した日から6日を経過しても収納物品の引取りをしないときは、当該収納物品の所有を放棄したものとみなし処分することができる。

(鍵の管理)

第3条 鍵の管理については、利用者の責任において管理するものとする。

- 2 利用者は、鍵を紛失したときは、速やかに学務部を通じて研究科長に届け出をし、実費を弁償しなければならない。
- 3 鍵は、複製又は他人に譲渡してはならない。

(管理責任)

第4条 研究科長は、利用者の収納物品に損失、損害が生じた場合については、その責めを負わない。

(点検)

第5条 研究科長は、事故防止、点検等のために、使用しているロッカーの点検をすることができる。

(弁償)

第6条 利用者が故意又は過失によってロッカーを破損又は汚損したときは、その損害の実費を弁償しなければならない。

(使用の禁止)

第7条 研究科長は、次の各号のいずれかに該当する者に対しロッカーの使用を禁止させることができる。

- (1) ロッカーを故意に破損した者
- (2) ロッカーを著しく汚損し、指導しても改まらない者
- (3) その他研究科長が不相当と認めた者

附 則

- 1 この規程の改正は、研究科長の意見を聞き事務局長が行う。
- 2 この規程は、平成27年11月1日から施行する。

東京富士大学 学生懲戒規程

(目的)

第 1 条 この規程は、東京富士大学学則第 4 6 条東京富士大学大学院学則第 3 5 条の規程に基づき、学生の懲戒処分に関して必要な事項を定めることを目的とする。

(定義)

第 2 条 この規程において学生とは、学部学生、大学院学生をいう。なお、科目等履修生等は、学生に含まない。

(懲戒の対象)

第 3 条 懲戒処分の対象は、次の各号に掲げるものとする。

- (1) 犯罪行為（交通法規違反を含む）
- (2) ハラスメント行為その他人権を不当に侵害する行為
- (3) 研究活動に係る不正行為
- (4) 情報倫理に反する行為
- (5) 定期試験等の不正行為
- (6) 学則、その他諸規則に違反する行為
- (7) その他、学生の本分に著しく反する行為

(懲戒の手続き)

第 4 条 学生の懲戒処分は、学生懲戒委員会（以下「委員会」という。）の審議を経て、学長がこれを行う。ただし、前条 5 号、6 号に掲げる行為に対する処分についてはこの限りではない。

- 2 学生の懲戒処分においては、原則として学生に弁明の機会を付与するものとする。
- 3 学生からの申出があり、委員会が必要と認めるときは、原則 1 名の付添人（家族、弁護士等。以下同じ。）を、前項の弁明に同席させることができる。ただし、付添人は、委員会の審議を妨害してはならない。
- 4 委員会の運営については、別に定める。

(懲戒の種類と内容)

第 5 条 懲戒処分の種類と内容は、次の各号に掲げるとおりとする。

- (1) 訓告 文書により嚴重な注意を与え、将来を戒めることをいう。
- (2) 停学 一定の期間又は期間を定めず登校を停止させることをいう。

- (3) 退学 退学させることをいう。
- 2 停学の期間は、無期又は6カ月以下の有期とする。
 - 3 停学の期間は、在学年数に含めるものとする。なお、停学中は所定の学費を納入しなければならない。
 - 4 停学の期間は、修業年限に含めないものとする。ただし、処分期間が3カ月以下の停学の場合に限り、修業年限に算入することができる。
 - 5 退学の懲戒処分を受けた者については、再入学を認めないものとする。
 - 6 学部、研究科は、停学期間中の学生に対して定期的に面談及び教育指導を行うものとする。
 - 7 学長は、委員会の審議結果を踏まえて、懲戒対象行為の再発防止等の観点から、訓告又は停学に伴い、懲戒対象の学生について懲戒対象行為に関連する諸活動の禁止その他一定の措置を行うことができる。

(厳重注意)

第 6 条 学部又は研究科（以下「学部等」という。）の長は、学生が懲戒に至らない程度の行為を行った場合は、学生の本分についての反省を促すため、文書又は口頭により、厳重注意を行うことができる。

(学籍異動)

- 第 7 条 学生の懲戒に関する事案が委員会等に係属した場合、その処分ないし不処分が決定するまでの間、当該学生の学籍異動の取扱い（退学届の受理を含む。）を留保することができる。
- 2 停学処分は、退学の申出を妨げない。ただし、当該処分に係る事案の解明その他の正当な事情がある場合は、必要な期間その取扱いを留保することができる。なお、停学中に退学した学生について再入学を認める場合は、停学中の身分としてこれを認めるものとする。
 - 3 停学中の学生が休学を申し出た場合は、これを認めない。

(自宅待機)

- 第 8 条 学部長等は、その所属する学生について懲戒の対象となり得る事案を把握した場合、当該学生に関して、学籍異動に係る手続を留保し、必要に応じて自宅待機を命ずることができる。その場合は、速やかに学長に報告するものとする。
- 2 前項の自宅待機を命じる場合、当該学部長等は、当該学生に対する教育的配慮を行うよう努めるものとする。
 - 3 自宅待機の期間は、停学期間に算入することができる。

(不服申立て)

- 第 9 条 懲戒処分を受けた学生は、処分通知を受けた日から 30 日以内に学長に対し、不服申立を行うことができる。
- 2 不服申立は、不服の内容及びその理由を明らかにした書面（以下「不服申立書」という。）によって行うものとする。なお、不服申立書には必要に応じて、証拠物品、資料等を添付することができる。
 - 3 学長は、前項の不服申立書が受理された場合は、不服申立審査委員会を設置する。
 - 4 不服申立審査委員会は、次の者をもって構成する。
 - (1) 副学長（委員長）
 - (2) 学部長又は研究科長
 - (3) 事務局長
 - (4) その他委員長が必要と認める者
 - 5 不服申立審査委員会は、学生から提出された不服申立書に基づき審査を行い、その結果を学長に報告するものとする。
 - 6 学長は、前項の審査結果に基づき、懲戒処分の内容が相当であると判断した場合は、不服申立をした学生に対し、不服申立の却下を通知するものとする。
 - 7 学長は、第 5 項の審査結果に基づき、懲戒処分の内容が相当でないと判断した場合は、委員会等に再審議を求め、又は懲戒処分を取り消し、不服申立をした学生に対し、その旨を通知するものとする。
 - 8 前項の規定に基づき再審議を求められた委員会は、懲戒処分について再審議を行い、その結果を学長へ報告するものとする。
 - 9 学長は、前項の再審議結果に基づき、懲戒処分の内容が相当であると判断した場合は、従前の処分を維持するものとし、不服申立をした学生に対し、その旨を通知する。
 - 10 学長は、第 8 項の再審議結果に基づき、懲戒処分の内容が相当でないと判断した場合は、懲戒処分を取り消し、又は変更するものとし、不服申立をした学生に対し、その旨を通知する。なお、懲戒処分を重く変更することはできない。
 - 11 不服申立をした学生は、第 6 項、第 7 項、第 9 項及び前項の決定に対して、再度不服申立を行うことができない。
 - 12 不服申立により、懲戒処分の効力は停止する。ただし、不服申立の審査及び再審議に要した期間は、停学期間に算入することができる。

(その他)

第 10 条 この規程に定めるもののほか、学生の懲戒に関する事項は、必要に応じ別に定める。

(事務主管)

第 11 条 本規程に係る事務主管は、学生支援部が行う。

(規程の改廃)

第12条 この規程の改廃は、教授会及び大学院研究科委員会の議を経て学長がこれを行う。

附 則

1 この規程は、令和5年3月23日から施行する。

厚生労働省の教育訓練給付制度の指定講座と給付金申請手続き

令和6年度より本学の大学院の講座は、厚生労働省の「一般教育訓練講座」に指定されました。大学院修了の方には、所定の手続きをされますと、一般教育訓練給付金として10万円が支給されます。

1. 対象者

対象者は、雇用保険の被保険者で、対象一般教育訓練の受講（本学の大学院の講座）を開始した日（以下、「受講開始日」という）において雇用保険の被保険者である者のうち、支給要件期間が3年以上あるもの。受講開始日は、各年度の開始月日です。

なお、雇用保険の被保険者であった方は、要件によって支給される場合がありますので、学務課に問い合わせてください。

2. 支給申請手続き

一般教育訓練給付金の支給を受けようとする受講修了者の方は、対象一般教育訓練の受講修了日の翌日から起算して1ヵ月以内に、本人の住居所を管轄する公共職業安定所へ、本人来所または電子申請により、同公共職業安定所長に対して、次の①から⑦までの書類を提出して、支給申請をして下さい。なお、①②は、学務課に問い合わせください。

①教育訓練給付金支給申請書

②一般教育訓練実施者が発行する教育訓練修了証明書

③一般教育訓練実施者が発行する教育訓練経費に係る領収書（クレジット会社を介して支払う契約を行った場合はクレジット契約証明書）

④キャリアコンサルティングの費用の支給を申請する場合は各種書類

⑤本人・住居所確認書類として、運転免許証、住民基本台帳カード、パスポート、マイナンバーカード、身体障害者手帳、精神障害者保健福祉手帳、療育手帳、在留カード、特別永住者証明書、官公署から発行・発給された身分証明書又は資格証明書（本人写真付き）のいずれか。

⑥一般教育訓練実施者が発行する返還金明細書

⑦教育訓練経費等確認書

3. 支給方法

支給決定された教育訓練給付金は、教育訓練給付金申請書中の払渡希望金融機関指定届に記載された受講者本人名義の預貯金口座に振り込まれます。

4. 本件に関しては、『厚生労働省発行の教育訓練給付制度（一般教育訓練）関係手引き』を参照して下さい。次のURLで確認をお願いします。

[教育訓練給付制度 | 厚生労働省 \(mhlw.go.jp\)](https://www.mhlw.go.jp)

東京富士大学学生歌

若
き
生いのち
命のち

若き生命いのちに一筋ひとすじの

理想を胸むねに集つといたる

明日あしたを担たなうあゝ我等

建学けんがくの精神せいしん抱たきつつ

瞳ひとみ凛々りんりんしく仰あぎみる

強く気高きたかき富士ふじの嶺ねに

習なえとぞ思おもう

我等われらが姿すがたを

編作補作
曲曲作詞

坂三二栗

下鷹上原

貞正

澁淳夫幸

若いのちき生命

わ か き い の ち に ひ と 一 筋 の 一 り そ う を わ ね に
つ ど い た る あ し た を に な う あ お れ ら
け ん が く の こ こ ろ い だ き つ つ ひ と み り り し く
あ お ぎ み る つ よ く け だ か き か じ の わ に
な ら え と ぞ お も う わ れ ら が す が た を



東京富士大学

〒169-0075 東京都新宿区高田馬場3-8-1

入試広報課 TEL 03-3368-0351

学生支援課 TEL 03-3362-2252

キャリア支援課 TEL 03-3362-8479

学務部

学務課 TEL 03-3368-2154

図書館 TEL 03-3368-8826